En Ginebra el miércoles se discutirá el conflicto italo-etiope

ASISTIRA EL DELEGADO DE ITALIA, BARON ALOISI

GINEBRA 16, (Havas, Especial). — Dado que la noticia de la presencia del delegado italiano barón Aloisi ha sido confirmada todos los ministros de Relaciones Exteriores de los países que integran el Consejo de la Sociedad de las Naciones parecen dispuestos a trasladarse a esta ciudad el miércoles próximo.

La única excepción probable sería la del representante soviético señor Litvinoff.

El Consejo será presidido por el delegado argentino señor Ruiz Guiñazú presidente en ejercicio, y la reunión de mañana del miércoles será dedicada exclusivamente a la cuestión del establecimiento de los refugiados asirios en el Irak.

Recién en su sesión de la tarde el Consejo entrará a considerar el problema italo-etiope pero como de acuerdo a la opinión general resulta difícil que las respuestas oficiales de Etiopía e Italia hayan sido enviadas antes de iniciar sus trabajos el Consejo la sesión se prolongará por algunos días probablemente hasta el viernes por la noche.

Esta circunstancia hace suponer que el presidente del Consejo de Ministros de Francia, M. Pierre Laval que se trasladará a esta ciudad en la mañana del miércoles próximo regresará a París por la noche para estar presente en la sesión del Senado del jueves y regresará a esta el viernes para reanudar sus actividades en los trabajos realizados por el Consejo de la Sociedad de las Naciones.

SE ANUNCIA LA DISOLUCION DE LAS CORTES EN ESPAÑA

MADRID, 16 (Havas). — El decreto de la disolución de las Cortes será presentado al Presidente de la República señor Alcalá Zamora, para ser firmado en los últimos días de diciembre.

AÑO LVIII. — Núm. 17.478 Montevideo, Martes 17 de Diciembre de 1935

EL BIEN PUBLICO

DIRECTORES: JUAN VICENTE CHIARINO Y HORACIO TERRA ARROCENA

EMPRESA EDITORA: EDITORIAL JUAN ZORRILLA DE SAN MARTIN
Ciudadela 1469
REDACTORES RESPONSABLES: JUAN VICENTE CHIARINO
18 de Julio 1117, P. 6o
HORACIO TERRA AROCENA
19 de Abril 3472

AYER SE REALIZO EL CONSISTORIO SECRETO PARA NOMBRAR LOS NUEVOS CARDENALES

Pío XI en su discurso se refirió a las luchas religiosas de Méjico, Rusia y Alemania

VATICANO, 16 (Havas). — Durante la reunión del Consistorio realizado hoy para la designación de nuevos cardenales, el Papa, Pío XI, pronunció una alocución en la que comenzó por lamentar la dolorosa pérdida experimentada por el Sacro Colegio con el fallecimiento de los cardenales Gasparri, Ehrle y Lega. Luego el Papa recordó los más felices acontecimientos acaecidos en el año y muy especialmente las grandes manifestaciones religiosas que tuvieron lugar en Lourdes, Buenos Aires, Cleveland, Praga, Lubliana y Lima, en las que se puso de relieve la fe religiosa de millones de cristianos.

También el Papa recordó los acontecimientos tristes para la Iglesia católica, especialmente los que han tenido lugar en la U.R.S.S., Méjico y Alemania. Por último el Papa manifestó que prefiere abstenerse de hablar sobre el conflicto que preocupa, no sólo al Africa y Europa, sino al mundo entero, pues conoce el peligro que puede traer una mala interpretación de sus palabras. Las que ya pronunció en otra oportunidad, fueron lo suficientemente difundidas para que sean conocidas en el mundo entero y que ellas sirvan de aviso a aquellos que parecen escandalizarse de que la Santa Sede no haya cumplido en las circunstancias actuales con su misión divina.

LOS NUEVOS OBISPOS

CIUDAD DEL VATICANO, 16 (Havas). — Durante el Consistorio realizado esta mañana, el Sumo Pontífice nombró obispo de Curityba (Brasil) a Monseñor Eusebio Da Rocha, obispo de Cascelandia. El nuevo obispo de Cascelandia es Monseñor Ehrico Mourao, obispo de Campos. El nuevo obispo de Campos es Monseñor P. Ottaviano Pereira de Alburquerque, obispo de San Luigi del Maragnano.

CAMBIOS DE FUNCIONARIOS EN LA SANTA SEDE

CIUDAD DEL VATICANO, 16 (Havas). — A partir del día de hoy, quedan establecidos oficialmente los siguientes cambios de altos funcionarios de la Santa Sede:

Monseñor Alborio Sella Melladi Santalia, ocupará el cargo de maestro de Cámara de Su Santidad, en reemplazo de Monseñor Camilo Caccia Dominioni, que fué designado cardenal.

Monseñor Giuseppe Migo, ocupará el cargo de Capellán Secreto, en reemplazo de Monseñor Carno Cremonesi, nombrado cardenal.

Monseñor Julio Grazioli es designado Decano del Tribunal de la Rota, en reemplazo del cardenal Máximo Assimi.

LA CAMARA BRASILEÑA ACORDARA PLENOS PODERES AL GOBIERNO PARA COMBATIR AL EXTREMISMO

RIO DE JANEIRO, 16 (Havas). — La mayoría de la Cámara se halla dispuesta a conferir al Gobierno todas las medidas solicitadas para combatir al extremismo.

En caso de que la minoría se opusiera a ello, la mayoría está resuelta a declarar la suspensión de la Constitución por el tiempo necesario a las medidas de represión.

SE HA REANUDADO LA OFENSIVA ITALIANA EN OGADEN

ADDIS ABEBA, 16 (Havas) — Informaciones no confirmadas llegan a esta capital anunciando que se ha reanudado la ofensiva italiana en Ogaden.

De acuerdo a las mismas la infantería de la Somalia italiana precedida por una escuadrilla de aviones y apoyada por tanques y autos blindados atacó las líneas etíopes a unos 65 kilómetros al sudeste de Sassabanej registrándose violentos combates que no dieron ventaja particular a italianos y etíopes.

Estos últimos declaran haber puesto fuera de acción o capturado trece automóviles blindados.

Varios centenares de somalies comandados por el Fitaurari Shiffra se habrían pasado a las filas etíopes.

LAVAL INTERVIENE HOY EN EL DEBATE DE LA CAMARA FRANCESA

PARIS, 16 (Havas) — Contrariamente a lo que se había anunciado el Presidente del Consejo, M. Laval, intervendrá solamente mañana en el debate de la Cámara de Diputados durante la discusión del presupuesto del Ministerio de Relaciones Exteriores.

SE INSTALA EL NUEVO GOBIERNO EN NANKIN

NINKIN, 16 (Havas) — Los presidentes de los diversos Yuan y los nuevos ministros del gobierno del Mariscal Chiang Kai Shek asumieron hoy oficialmente sus cargos.

LAS CORTES ESPAÑOLAS ENTRAN EN RECESO HASTA EL 29 DEL MES EN CURSO

El Partido Radical manifiesta que no está representado por Becerra y Pablo Blanco

REUNION DE MINISTROS

MADRID, 16 (Havas) — Los Ministros se reunieron en consejo aprobando un decreto por el cual se pone en receso a las cortes hasta el día 29 del mes en curso.

RENUNCIAN LOS MIEMBROS POPULISTAS AGRARIOS

MADRID, 16 (Havas) — Los miembros populistas agrarios de la diputación provincial y de la comisión municipal en gestión en el Ayuntamiento de Madrd presentaron su renuncia a raíz de la formación del nuevo Gabinete, presidido por el señor Portela Valladares. La Comisión Municipal en gestión del Ayuntamiento de Madrid reemplazará al Consejo Municipal que fué destituido después del movimiento revolucionario de Octubre de 1934.

EL MINISTRO DE AGRICULTURA RENUNCIA AL PARTIDO RADICAL

MADRID, 16 (Havas) — El Ministro de Agricultura, señor Pablo Blanco, ha presentado renuncia como miembro del Partido Radical.

MADRID, 16 (Havas) — El Gobierno se reunirá la semana próxima para resivar la nómina de los gobernadores civiles.

MADRID, 16 (Havas) — El grupo radical se reunió bajo la presidencia de D. Alejandro Lerroux.

Se resolvió en la reunión a la que asistieron casi todos los diputados del partido: 1.o Declarar que el Partido Radical no está representado en modo alguno en el seno del gobierno por los señores Escarra y Pablo Blanco y 2.o Expresar que la actitud de los señores Pareja y Yebenes Diego Hidalgo y Bardeji que se negaron a participar en el gobierno del señor Portela Valladares es digna de todos los elogios.

DECLARACION DEL PRESIDENTE ZAMORA

MADRID, 16 (Havas). — Durante el Consejo de Ministros, el Presidente de la República, Sr. Alcalá Zamora, declaró que de acuerdo con la Constitución podía actualmente poner las Cortes en receso y que, por otra parte, podía prorrogar el presupuesto mediante decretos.

El decreto que declara en receso a las Cortes, no fijará la fecha de reapertura de las sesiones, en forma que el período de receso podrá prolongarse hasta el 31 de enero si fuese necesario. Sin embargo, el Sr. Zamora y el presidente del Cosejo opinan que esa fecha de reapertura debría fijarse para el 29 de diciembre.

DETALLES DE LA IMPORTANTE CEREMONIA

CIUDAD DEL VATICANO, 16 (Havas) — La ceremonia de esta mañana, una de las importantes manifestaciones de la vida de la Iglesia Católica revistió el carácter solemne que le imponían la presencia del Papa, y la reunión de los miembros del Sacro Colegio para el nombramiento de los nuevos Cardenales.

El último consistorio que se llevó a cabo remonta al 13 de marzo de 1933, en cuya oportunidad Pío XI confirió la Púrpura Cardenalicia a seis prelados. Angelo Dolci Fumasoni Biondi, que desde entonces asumió el cargo de prefecto de la Congregación de Propaganda Maurillo Fossati. Arzobispo de Turín, Elia Dalla Costa. Arzobispo de Florencia Rodrigo Villeneuve, Arzobispo de Québec y Teodoro Innitzar Arzobispo de Viena.

El Papa se reservó "In Petto" el nombramiento de los otros dos cardenales cuyos nombres fueron dados a conocer con motivo del consistorio actual.

Los dos Cardenales de derecho son desde hace dos años Carlo Salotti Secretario de la propagación de la Fé y Federico Todeschini, Nuncio en Madrid.

A diferencia del último consistorio en el que el Sumo Pontífice sometió a la aprobación de los Cardenales la santificación del Bienaventurado André Hubert Fournet, el consistorio actual no importa ninguna causa de canonización.

Empero el número importante de los nuevos nombramientos confiere a la ceremonia de hoy, un valor considerable.

El número de los miembros del Santo Colegio que había bajado a 48 de los que 25 eran extranjeros y 23 italianos a raíz del fallecimiento del Cardenal Michele Lega sube ahora a 68 dando superioridad a los cardenales italianos que serán 37 y solo le faltan dos unidades para alcanzar el "Plenum".

La ceremonia del consistorio se desarrolló de acuerdo con el rito tradicional.

Al salir de sus apartamentos privados el Papa aguardó a los miembros de su ante cámara eclesiástica y laica y se detuvo en la sala donde se puso sobre la sotana blanca la Estola y la "Falda" que le fueron presentadas por el Cardenal al primer Diácono Camillo Laurenti, asistido por Monseñor Respighi Maestro de ceremonias.

Acto seguido el cortejo se dirigió a la sala del consistorio escoltado por guardias nobles con sus sables desenvainados.

El Papa, entró en la sala a las 9.10, los Cardenales presentes eran 22 es decir todos los de la Curia salvo los Cardenales Verdier Binet Ascalesi, Arzobispo de Nápoles Dossati, Arzobispo de Florencia y Nasalli Rocca, de Polonia.

El Papa ocupó el trono y pronunció el "Adsumus" después de lo cual el prefecto de ceremonias ordenó el "extra Omnis" y todas las personas presentes con excepción de los cardenales abandonaron la sala cuyo acceso fué prohibido durante toda la duración del consistorio bajo pena de excomunión.

CONFESO EL ORGANIZADOR DE LA REVOLUCION BRASILEÑA

RIO DE JANEIRO, 16 (Havas) — Una información recibida de Recife dice que el ex teniente Silo Meirelles compañero del ex capitán Luis Carlos Prestes durante la revolución de 1924, ha confesado a la policía ser autor de la organización y ejecución de la revolución que estalló en Pernambuco, el 23 de noviembre pasado.

Meirelles agregó declararse responsable de los acontecimientos que se desarrollaron en dicha región.

EN EL COLEGIO PIO LATINO AMERICANO SE REALIZO LA CEREMONIA DE LA COMUNICACION A MONS. CAPELLO DE SU DESIGNACION DE CARDENAL

PRONUNCIO UN DISCURSO EL GENERAL DE LA COMPAÑIA DE JESUS

ROMA 16, (Havas). — En el Gran Salón del Colegio Pío Latino Americano en el fondo, se destacaba sobre Tapices de color granate un gran retrato del Papa se desarrolló inmediatamente después del consistorio la ceremonia de la comunicación al Arzobispo de Buenos Aires, Monseñor Santiago Luis Copello, de su designación de Cardenal.

Alrededor de la sala se habían colocado numerosas banderas pontificias, argentinas y latino-americanas.

Monseñor Figueroa y Monseñor Enrique Dante acompañaban al nuevo Cardenal y se hallaban presentes todos los alumnos del colegio encabezados por sus rector Monseñor Angelo Tomé.

A las 11 y 5 llegó Monseñor Pío Rossignani maestro de Cámara del Cardenal Pacelli siendo introducido en presencia de Monseñor Copello y de Don Pietro Boetto de la Compañía de Jesús que fué también nombrado Cardenal.

Monseñor Rossignani entregó seguidamente a Monseñor Copello la carta del Cardenal Pacelli anunciándole nombramiento con el correspondiente decreto de la cancillería Apostólica.

Después de imponerse de su contenido el Arzobispo de Buenos Aires entrega una carta a Monseñor Figueroa quién la leyó ante los presentes. Sus últimas palabras, fueron recibidas con cálidas aclamaciones

Acto continuo el nuevo Cardenal rogó al enviado Pontificio que expresara al Papa sus sentimientos de agradecimiento y de apego filial.

Poco después de retirarse Monseñor Rossignani, llegó el Dr. Carlos de Estrada Embajador de la Argentina ante la Santa Sede quién fué el primero en felicitar a Monseñor Copello quien recibió luego la visita de los altos funcionarios de la corte Pontificia de los miembros del cuerpo diplomático del gobernador de la Ciudad del Vaticano.

Entre los visitantes se destacaba la presencia de los Embajadores de Italia España, Bélgica y Perú y de los superiores de los colegios Eclesiásticos extranjeros.

ROMA 16, (Havas). — En el gran salón del Colegio Pío Latino Americano el general de la orden de los

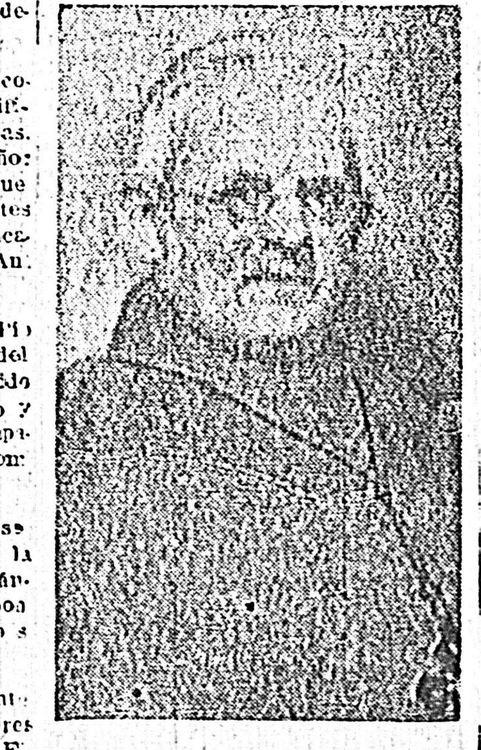

MONS. SANTIAGO LUIS COPELLO nombrado ayer Cardenal

Jesuitas Padre Lodokowski asociándose al común elogio de los nuevos Cardenales Monseñor Copello Arzobispo de Buenos Aires, y Don Pietro Boetto de la Compañía de Jesús pronunció un discurso que fué muy aplaudido.

Monseñor Copello contestó en su nombre personal y en el del nuevo Cardenal Boetto.

Después de agradecer al señor y al Sumo Pontífice por la Dignidad conferida puso de relieve que el honor que se le acababa de investir recaía en su amada patria".

La Argentina y la Compañía de Jesús — expresó — grabarán el nombre de S. S. Pío XI con carácteres imborrables en sus anales".

Se refirió luego al Amor del Papa por la Argentina y recordó los esfuerzos realizados por el desarrollo de la acción católica en el país, esto es la creación de nuevas Diócesis y el Congreso Eucarístico de Buenos Aires, que fué señalado, dijo; por la Oración pronunciada por el Presidente de la República General Agustín P. Justo y por el envió como Legado "Ad Latere" del secretario de estado S. E. El Cardenal Eugenio Pacelli.

El Arzobispo de Buenos Aires, terminó su alocución expresando, sus sentimiento de hondo reconocimiento al Sumo Pontífice y proclamando en su propio nombre y en el del Cardenal Boetto su indefectible apego a la Santa Sede y al Papa.

LA NOMINA DE LOS NUEVOS CARDENALES

El Sumo Pontífice pronunció luego una importante alocución y proclama a los nuevos cardenales, cuya nómina es la que sigue: Monseñor Santiago Luis Copello, Arzobispo de Buenos Aires; Monseñor Ignacio Gabriel Tappouni, patriarca sirio de Antioquía; Monseñor Enrique Sibilla, Nuncio en Viena; Monseñor Francisco Marmaggi, Nuncio en Polonia; Monseñor Luis Maglione, Nuncio en París; Monseñor Carlos Cremonesi, Capellán secreto del Papa; Monseñor Enrique Baudrillart, Rector del Instituto Católico de París; Monseñor Manuel Celestino Suhard, Arzobispo de Reims; Monseñor Karel Kaspar, Arzobispo de Praga; Monseñor Idídoro Goma y Tomás, Arzobispo de Toledo; Monseñor Caccia Dominoni, maestro de Cámara del Papa; Monseñor Nicolás Canali, Asesor del Santo Oficio; Monseñor Domingo Jorio, secretario de la Congregación de Sacramentos; Monseñor Vicente la Pluma, secretario de la Congregación de Religiosos; Monseñor Cattani Amadori, secretario del Tribunal de la Firma Apostólica; Monseñor Massimo Massini, Decano del Tribunal de la Rota; Monseñor Doménico Mariani, secretario de la Administración de Bienes de la Santa Sede Don Pedro Boaetto de la Compañía de Jesús; Monseñor Federico Tedeschini, Nuncio en Madrid, y Monseñor Carlos Salotti, secretario de la Congregación de Propagación de la Fe, cuyo nombramiento efectivo, como se ha dicho anteriormente, se remonta a 1933.

Después de proclamar a los nuevos cardenales, el Sumo Pontífice leyó la nómina de los arzobispos y obispos nombrados desde el último consistorio y se levantó dando fin a la sesión.

El cortejo volvió a formarse en el mismo orden que a la llegada y el Papa regresó a sus apartamentos.

Inmediatamente después Monseñor Pío Rossignani, maestro de Cámara del Cardenal Eugenio Pacelli, acompañado por un alto funcionario de la Cancillería Apostólica, fué a entregar a los nuevos cardenales la "carta de su nombramiento". Los nuevos cardenales recibieron más tarde, en sus residencias, las visitas de las personalidades que venían a presentarles su homenaje.

El maestro de ceremonias también concurrió a sus domicilios para entregarles la invitación al acto de la entrega de los birretes por el Papa, ceremonia que se realizará el miércoles por la tarde en la Sala Clementina y que será seguida al día siguiente por la solemne entrega del "Capelo" por el Sumo Pontífice.

Esta última ceremonia se llevará a cabo en la Basílica Vaticana, donde se erigió el trono Pontificio en la Nave central, al lado del altar de la confesión.

ULTIMOS TELEGRAMAS

El nombramiento del Cardenal Copello

RIO JANEIRO, 17 (Havas) — "Jornal do Commercio" publicará hoy una larga biografía del Cardenal Copello, como un expresivo homenaje a los católicos argentinos.

Niño atacado por un yacaré

ORAN (Salta) 16. (Havas) — En circunstancia en que un niño de pocos años de edad se hallaba bañándose en el río Bermejo, se le acercó un enorme yacaré que cuando se disponía a devorarlo fué advertido por varios circunstantes, quienes rápidamente lo pusieron en fuga, pero sin impedir que de un mordisco le devorara la mano derecha y parte del antebrazo.

Víctima del accidente resultó el menor Tomás Ponce, que acostumbraba a pasar todas las mañanas en el mencionado río en compañía de otros menores y algunos familiares. Ponce, que además sufrió diversas fracturas, fué internado inmediatamente en el hospital local.

La actriz Thelma Tood fué encontrada muerta en su automóvil

LOS ANGELES 16 (Havas) — La conocida estrella cinematográfica, Thlma Todd, fué encontrada muerta en su automóvil particular en las inmediaciones del cabaret, del cual era copropietaria, situado cerca de Santa Mónica.

Hasta el momento la policía ignora las causas de la muerte.

Suspensión del estado de sitio por dos dias

RIO JANEIRO, 16 (Havas) — El Presidente Vargas dictó un decreto suspendiendo en estado de sitio en todo el país los días 17 y 18 del corriente, cuando se realicen las sesiones del Congreso destinadas a la discusión y votación de las enmiendas de la Constitución.

Fué libertado por la policía el millonario Castaño

LA HABANA, 16 (Havas) — La policía anuncia haber logrado poner en libertad al millonario cubano Castaño, que se encontraba en poder de una banda de secuestradores, los cuales exigían un fuerte rescate para su liberación. Fueron arrestados tres de los secuestradores habiendo logrado huir otro de los malhechores a pesar de habérsele hecho numerosos disparos de arma.

TERMINO LA DISCUSION DE LA PROPOSICION JAPONESA A LA C. NAVAL

LONDRES, 16 (Havas) — Al finalizar la reunión de hoy el Comité de la Conferencia Naval, se anunció oficialmente que había sido dada por terminada la discusión de la proposición japonesa referente a la limitación común. Al mismo tiempo hizo saber que mañana comenzaría a discutirse la propuesta británica sobre la limitación naval cuantitativa.

LOS SERVICIOS ANTITUBERCULOSOS MERECEN TODA LA ATENCION DEL MINISTERIO DE SALUD PUBLICA

El Servicio de Preservación Antituberculosa comprende las siguientes secciones: Servicio Antituberculoso, Dispensario Central, Casa Maternal, Dispensario "Calmette", por una parte; y por la otra, Hospital "Fermín Ferreira" y Colonia Saint Bois".

El plan de asistencia y preservación ha sido ampliado por el Ministerio de Salud Pública, creándose los dispensarios, a los que, en el orden social les competen funciones de la mayor importancia.

Siendo vital la trascendencia de este problema, la Presidencia de la República lanzó un decreto en Marzo de 1934, reglamentando las funciones de la Comisión de Lucha contra la tuberculosis, que es asesora del Ministerio de Salud Público.

En ese decreto se tienen en cuenta los muchos factores que hacen de esta enfermedad grave, contagiosa y sumamente extendida, el motivo de mayor preocupación de todos los hombres de ciencia.

LOS SERVICIOS ANTITUBERCULOSOS

De acuerdo con los reglamentos, el personal técnico se reune periódicamente con fines científicos y administrativos alcanzándose resultados excelentes.

Se ha examinado en algo más de un año y medio de funcionamiento el estado de salud, de 20.144 personas.

De entre éstas, 3.607 padecían de tuberculosis; 4.015 eran débiles, tenían antecedentes sospechosos o eran sanos que convivían con tuberculosos; alrededor de 800 padecían enfermedades diversas.

Estos últimos fueron dirigidos a los Hospitales, Policlínicas o Servicios correspondientes para su tratamiento, siendo esta una acción utilísima de los Dispensarios, desplegada al lado y concurrentemente con la de profilaxis y tratamiento de la tuberculosis en particular.

Es de destacar, en este sentido, el despistaje de los casos de sífilis, concurrentemente con los de tuberculosis, habiéndose establecido una acción de coordinación entre los Dispensarios Antisifilíticos y Antituberculosos para el envío por éstos a aquéllos, de casos probables de sífilis y de aquéllos a éstos de los de tuberculosis y para el estudio y tratamiento complementario de los casos mixtos de tuberculosis y de sífilis.

Los débiles, los de antecedentes sospechosos y los sanos en contacto de cohabitación con tuberculosos — y sobre todo los niños de estas categorías— son los más especialmente vigilados por los Dispensarios y se les hace concurrir periódicamente para ser examinados.

Se han examinado así 4.556 niños y practicado alrededor de 1.500 cutirreacciones.

Se han colocado 937 personas débiles — niños en su inmensa mayoría— en preventorios.

Las visitadoras han efectuado 23.079 visitas, sobre un total de 20.144 inscriptos, 3.607 tuberculosos y 5.045 débiles etc., vigilados. Puede calcularse, según informe de los médicos de los Dispensarios, entre un 40 y un 60 ojo el número de personas que han sido traídas a los dispensarios por las visitadoras.

Se han enviado 304 tuberculosos a sanatorios y 565 al Hospital Fermín Ferreira.

Sobre los 3.607 tuberculosos descubiertos por los Dispensarios, 2.431 fueron asistidos por ellos, obteniendo un porcentaje elevado de enfermos a quienes se ha vuelto aptos para el trabajo (1.318) y de enfermos a quienes se ha conseguido hacer desaparecer el bacilo de la expectoración (934).

Del total de 3.607 tuberculosos inscriptos en los Dispensarios han fallecido 511, de los cuales 366 en asistencia particular o en el Hospital Fermín Ferreira, y 145 entre los asistidos (2.431) por los Propios Dispensarios.

Además considerada la tuberculosis como una enfermedad eminentemente social, se llevan estadísticas muy precisas, con la colaboración de las visitadoras en lo referente a al clasificación de viviendas admisibles y no admisibles, clasificación que se hace de acuerdo con el conocimiento de nuestro medio y su realidad económica. Calificación de los hogares en buenas o malas condiciones higiénicas, desde el punto de vista estricto de la tuberculosis, en lo que respecta al aislamiento del enfermo. Calificación de los hogares en buenas, aceptables o malas condiciones económicas, según las posibilidades de sueldos, salarios, etc., frente a las obligaciones imprescindibles de todo medio familiar. Además, el estudio sistemático de los medios familiares, se realiza no sólo en cuanto a las condiciones de la vivienda, situación económica o higiénica, sino también respecto del alcoholismo y de la sífilis en todos los miembros de la familia.

EL HOSPITAL FERMIN FERREIRA

El primer dique opuesto por las autoridades nacionales de sanidad, al avance de la tuberculosis, que se extendía fabulosamente a fines del último siglo, fué el establecimiento del Hospital Fermín Ferreira en la localidad del Buceo entre las calles Larrañaga y Rivera, utilizando a ese fin la antigua casa de Aislamiento compuesta por once hectáreas de terreno y algunos pabellones, la mayoría de madera, construidos desde el año 1891 en que se instaló un lazareto de variolosos, y desde 1895 que se utilizó en medio de la epidemia de cólera.

Las construcciones se fueron aumentando a medida que las necesidades lo requerían y lo iban permitiendo los recursos, habiendo llegado en la actualidad a ofrecer un aspecto confortable en la mayoría de sus instalaciones.

Mucho se ha hecho en el correr de los últimos años por el mejoramiento y mayor comodidad del local para esos enfermos que deben vivir relativamente aislados, por su propio bien y por la salud de sus semejantes; pero si como decimos es mucho lo hecho, mucho es también lo que hay por hacer.

Y diremos aquí lo que tantas veces hemos repetido en esta serie de sueltos sobre los hospitales de la República: Los recursos del Ministerio de Salud Pública deben repartirse entre más de ciento ochenta establecimientos y obras distintas. [illegible]

Uno de los modernos Pabellones del Hospital Fermín Ferreira

Correspondencia referente al Gran Sorteo

Contestamos:

A Gregoria Madero, Est. O. Chato. — Puede colocar cualquier número desde el 1.000 al 20.999.

A L. Suarez. Ciudad.—Es conveniente remitir cuanto antes los cupones, y puede hacerlo indistintamente a nuestra administración o en el Cambio Fortuna, 18 de Julio 1093 casi esq. Paraguay.

REGISTRO CIVIL

MATRIMONIOS

Luis Tortora, de 30 años, soltero, empleado, oriental, con Dorinda Couselo, de 25 años, soltera, oriental.

Leonardo Giordano Manco, de 26 años, soltero, estudiante, oriental, con Ada Bonita Basso Fernandez, de 25 años, soltera, oriental.

Oscar Pereyra Brum, de 28 años, divorciado, empleado, argentino con Ella Barreto, de 25 años, soltera, oriental.

Manuel Solto, de 33 años, soltero, jornalero, español, con Carmen Pan, de 33 años, soltera, española.

Juan Carlos Borsani, de 29 años, soltero, empleado, oriental, con Eulalia Enciso, de 25 años, soltera, oriental.

Angel Silvariño, de 33 años, soltero, abogado, oriental, con María Mercedes Alvarez de 25 años, soltera, oriental.

Constantino Lambiris, de 28 años, soltero, jornalero, griego, con Aurora María Cal, de 17 años, soltera, oriental.

Ramón Vergueiras, de 47 años, soltero, empleado, español, con María Mercedes Ausan, de 39 años, soltera, oriental.

Renato Esteban Pino, de 28 años, soltero, mecánico, italiano, con Elena Musella, de 27 años, soltera, argentina.

Carlos Adolfo Fagano, de 29 años, soltero, empleado, argentino, con Celia Quintana, de 28 años, soltera, oriental.

DEFUNCIONES

Rodolfo Barbagelata, oriental, 48 años, viudo, Colorado 1642.

Magdalena C. de Ricardi, italiana 76 años, viuda, Constituyente 2045.

Juan Rectorjoga, oriental, 15 años 25 de Mayo 241.

Ramón Ayala, oriental, 3 meses, H. P. Rossell.

María Inés Rodríguez, oriental, 14 años, soltera, H. F. Ferreira.

Aparicio Spur, oriental, 18 años, soltero, H. Vilardebó.

Julio Albarracín Corrales, oriental 16 años, soltero, Oficial 4325.

Gladys Esmeralda Alvarez, oriental, 1 y 1|2 meses, Casa del Niño.

Gabina Gonzalez de Galván, oriental, 42 años, casada, I. de Radiología.

Luis Camarotta, argentino, 33 años soltero, H. F. Ferreira.

Gran Sorteo De Navidad

EL PREMIO MAYOR DE LA LOTERIA A SORTEARSE EL 20 DE DICIEMBRE, CORRESPONDERA AL Nº ....

NOMBRE Y APELLIDO: ....

DIRECCION: ....

RAYITO DE SOL CONGELADO

¿Qué significa esta expresión tan singular, que parece una paradoja? Pues es un nuevo tipo de Eiskrem, elaborado por la fábrica Kasdorf de acuerdo con nuevos principios alimenticios.

Hay dos clases de productos helados: los comunes a base de agua, y las cremas heladas (Eiskrem) a base de leche y crema de leche.

Los primeros no pueden ser tomados en cuenta en cuanto a la alimentación se refiere, pues su sustancia principal, el agua, carece de todo valor nutritivo.

El otro grupo, el de las cremas heladas o Eiskrem, en cambio, es un valioso alimento, especialmente en los meses calurosos, cuando el organismo ansía los alimentos frescos. Sin embargo, la experiencia ha enseñado que es conveniente no recargar excesivamente el aparato digestivo durante la época de estío. Por lo tanto, se ha procedido a alivianar la mezcla de las cremas heladas, reduciendo su contenido en grasa, enriqueciéndolas, en cambio, con los alimentos nutritivo-biológicos, como ser la vitamina D, la vitamina B II y los fermentos acidófilos.

[illegible]

BASES DEL SORTEO

[illegible]

EL BIEN PUBLICO

FUNDADO POR JUAN ZORRILLA DE SAN MARTIN

"NUESTRA VICTORIA ES NUESTRA FE". — (I. Joan, 5. 4)

DIRECCION Y ADMINISTRACION: CIUDADELA 1469

TELEFONO: ADMINISTRACION, 80908; REDACCION, 80998

LA "DEMOCRACIA" SOCIALISTA EN MEJICO

Un lacónico telegrama de Méjico decía ayer lo bastante como para pintar la índole de democracia que allí predomina.

El bloque izquierdista del Senado votó la expulsión de cinco senadores, porque fueron al aeródromo a saludar al general Calles.

No podemos menos de reconocer que esos cinco senadores dieron una prueba de bastante mal gusto, al par que de buen estómago al ir a saludar al tirano destronado Calles; pero ni por mal gusto ni por buen estómago es lógico en una democracia eso de expulsar así a los senadores, a los cuales se ha de suponer representantes del pueblo.

Si esto hubiera acontecido bajo cualquier gobierno de fama derechista, a fe que habríamos visto levantarse una ola universal de protestas izquierdistas contra el atentado antidemocrático: El gobierno actual de Méjico, lo mismo que su antecesor en el Poder y en los métodos de uso y abuso del Poder que allá estilan, cuenta, sin embargo, con la benevolencia del izquierdismo mundial.

Y no se dirá que este asunto de Calles nos interese en sí mismo. Ni menos que nos hagamos ilusiones sobre la legítima investidura de los senadores expulsados. Para nosotros el telegrama no nos enseña nada nuevo de Méjico. Pero acaso a los izquierdistas podría abrirles los ojos. Los defensores del tirano Calles pueden ir ahora echando cálculos sobre lo hermoso de aquel régimen si es que no fueron realmente capaces de verlo antes.

Aquel gran país, víctima hace unos años de una vecindad peligrosa, no hace sino continuar, bajo el rótulo de una dictadura doctrinaria, la sucesión de dictaduras personales de carácter militar o de métodos violentos. Tiempo hace que Méjico no conoce la libertad: la situación de los católicos al través de los últimos años es la acusación más bochornosa que puede volcarse sobre sus gobiernos, movidos por la fobia antirreligiosa y por el más salvaje de los móviles contra la civilización.

Nada extraño es, pues, que a Calles, que crió cuervos a montones, le saquen ahora los ojos. Así suele suceder a todos los que, movidos por el interés o por el odio, quiebran los principios más esenciales de justicia y de humanidad: Un día encuentran la horma de su zapato.

LA PRENSA ARGENTINA COMENTA EL CARDENALATO

"LA NACION" ELOGIA AL CLERO DEL PAIS HERMANO

Tomamos de "La Nación" de Buenos Aires:

Cuando en el Consistorio el Sumo Pontífice entregue el anillo con el zafiro e imponga el capelo cardenalicio al arzobispo de Buenos Aires, la Argentina tendrá el signo exterior más alto con que puede consagrarse una nación católica y su iglesia estará representada en el augusto senado, el más viejo del mundo, que viene de los tiempos de San Silvestre y que fué creado por los primeros cristianos, el que auxilia y asesora al vicario de Cristo y mantiene la inextinguible sucesión de San Pedro. Los fieles sentirán el regocijo de ver a su pastor elevado a una alta jerarquía, a la cual sólo se llega por estar revestido de los carismas concedidos para el bien del que los recibe y para el de los demás dones de gobierno y de dirección, de prudencia y de consejo.

En el renacimiento de las virtudes cristianas, que es para la República un impulso destinado a las grandes consecuencias, este es un hecho que debía venir, al cabo de los siglos con que la Iglesia cuesta su eternidad. Es, casi podría decirse, el final de la evangelización en estas tierras de América, nacidas bajo la sombra de la Cruz, y en esta parte del continente en que la Cruz fué la compañera infatigable de su historia. Y es también, porque conviene advertirlo principalmente, un acto de justicia para el Clero, que desde las primeras misiones echó las bases de nuestra organización social, velando por la creación y conservación de la familia, conteniendo a los colonizadores, morigerando las costumbres y agrupando a rededor del altar a las gloriosas huestes de la conquista y a los pequeños pueblos que se fundaban, de los cuales habían de brotar las maravillosas ciudades de la actualidad. Clero que también mereció bien de la patria, desde el cura de San Nicolás que conspiraba con los revolucionarios de 1810, hasta los curas, frailes y obispos de Tucumán, que, como dijo Avellaneda, se emancipaban de su rey tomando todas las preocupaciones para no emanciparse de su Dios. Y luego con los perseguidos de la tiranía y con la pléyade de la era orgánica, presidida de una manera inmemorable por Esquiú, santo, patriota y hombre de Estado, cuyas oraciones, "marcadas por la majestad del lenguaje, la gravedad del pensamiento de Bossuet y la filosofía y los encantos oratorios de Lacordaire", según el decreto dado en 1854 por el gobierno de la Confederación, habían de cumplir el destino de contribuir a "uniformar las creencias políticas y religiosas de un país que tantas desgracias debe al error". El cardenalato es otorgado también cuando el clero argentino, formado ya con la plenitud de los frutos de sus propios seminarios, muestra en el púlpito, en los centros de estudios religiosos y en otras tribunas el nuevo brillo, sin oropel, de apologistas, moralistas, filósofos y teólogos que, tanto como predican la fe, la esperanza y la caridad, contribuyen a enriquecer el caudal de la cultura con los granos de su ciencia y las flores de su arte literario. Miembros disciplinados de la legión apostólica, pastores fervientes de las almas, repartidores de consuelo, combatientes de la creencia, prelados ejemplares, oradores felices y escritores profundos, debía salir de entre ellos, por fin, uno de los setenta senadores de la Curia Romana.

En un siglo acosado por las más crudas licencias, solicitado por la sensualidad en que lo sublime se rebaja tantas veces al nivel del fango, y en que parecía triunfar una pujante hostilidad a todo lo sobrenatural y a todo lo metafísico, la Argentina ha podido dar un cardenal a la Iglesia porque ha sabido preservar los valores antiguos que, aun sin ser católicos, tienen que ser considerados en primera fila en el secreto de la grandeza de las naciones, y porque ha podido reverdecerlos y extenderlos sobre su pompa moderna, como medio de recobrar el vigor de sus mayores, de aquellos días gloriosos en que "privatus illis census erat brevis commune magnum".

VIÑETAS DEL DIA

El hombre El veredicto que acaba de dictarse en el resonante asunto denominado el Crimen de "La Ternera" y que establece la inculpabilidad de José Saravia por falta de pruebas, coloca a este personaje en el primer plano de todos los comentarios.

Los demás actores del drama inclusos los declarados autores materiales y cómplices pasan a segundo plano.

En él, en José Saravia, concentra todo el comentario su juicio favorable o adverso.

Es así el hombre del día.

La frase "El pueblo húngaro jamás admitió que la guerra mundial pudiera terminar con los tratados de paz. El pueblo sabe perfectamente que Europa y el mundo civilizado no podrán encontrar descanso mientras subsista una sola disposición de esos tratados".

Esto ha sido declarado por el Ministro de Comercio de Hungría, Esteban Winkler.

Y los hechos parece que le dan la razón a ese político húngaro, porque, en verdad que la paz vivida desde 1917 hasta hoy, ha sido y es una paz, durante la cual la humanidad está con el ¡Jesús! en la boca y el constante sobresalto en todos los espíritus.

El episodio trágico El tráfico es, fuera de toda duda, uno de los factores más mortíferos modernos.

Ya señalábamos ayer la terrible estadística bonaerense. Y hoy volvemos a lo mismo, pues en un sólo día allá en Buenos Aires, hubo hasta siete accidentes, dos de ellos con consecuencias mortales, y acá en Montevideo cinco accidentes, uno de ellos también con la resultante dolorosa de una persona muerta.

Y entre todos se contaron no menos de diez y seis heridos, varios de consideración.

El episodio cómico El matrimonio ha resuelto pasar una temporada de vida rural en un pueblito de la campaña.

La esposa ha partido primero, debiendo, algunos días después reunirse con ella su esposo. Antes de la partida de éste, la mujer le escribe una breve epístola:

"Queridísimo: en este pueblito se está divinamente. Ya ves que yo tenía razón al elegirlo; como siempre tengo razón. Cuando vengas, te recomiendo no te olvides de traer unos cuantos papeles matamoscas que aquí son necesarios, unas cuatro o cinco docenas de huevos frescos porque aquí no se encuentran; unos cuantos paquetes de polvos insecticidas para la higiene de las camas y para matar cucarachas; seis metros de tul para mosquitos y un tarro de pomada contra las picaduras de mosquitos. No te olvides de estos encargues. Pienso en lo mucho que sufrirás ahí en la ciudad. Te espera con todo cariño tu Aurora".

APROVECHANDO EL CONFLICTO

Noticias que leemos de diarios europeos, nos hacen saber que ya ha aparecido la primera industrialización del conflicto ítalo-abisinio.

En efecto, los fabricantes de juguetes preparan a toda prisa sus mercaderías para las fiestas clásicas de fin de año y Reyes.

Y, en lugar de aquellos viejos y manidos soldaditos, que podríamos llamar veteranos, se están fabricando guerreros abisinos y soldados italianos.

Es un aprovechamiento oportuno del conflicto, pero es también lamentable. Acaso más lamentable que oportuno...

LA INVESTIGACION ADMINISTRATIVA EN LA ANCAP

Está ya terminada la investigación administrativa practicada en la ANCAP por el Sub Secretario del Ministerio de Industrias, doctor Gervasio A. de Posadas, quien elevará probablemente hoy, el expediente respectivo con un breve informe en el que se señalan los hechos que ha comprobado.

Según nuestros informes el sumario administrativo a que hacemos referencia no difiere mucho, en las partes comunes que trata, con la investigación parlamentaria.

EL JUEVES SE REALIZARA LA EXPOSICION DE PRENSA CATOLICA

Como anunciamos en nuestra edición de ayer, la Junta Nacional de la Acción Católica del Uruguay invita al público en general y en forma particular a los directores de diarios, revistas y hojas de propaganda católica para la inauguración de la Exposición de la Prensa que se realizará el jueves 19 a las 18 horas en el salón del Club Católico.

El público visitante podrá ver todo el selecto material que se ha recogido para enviar a la Ciudad del Vaticano, con motivo de la Exposición Internacional de la prensa católica.

R. P. JUAN C. OSES

SUS BODAS DE PLATA SACERDOTALES

Cumple hoy su fecha jubilar de los veinticinco años de sacerdote, uno de nuestros más celosos párrocos que, incorporados desde hace varios lustros el clero seglar de nuestro país, ha cumplido con infatigable celo y con constante abnegación, su labor sacerdotal.

Se trata del R. P. Juan C. Osés, actual Cura Párroco de Artigas.

El P. Osés nació en España e hizo allí sus estudios sacerdotales, viniendo poco después de su ordenación al Río de la Plata, donde de inmediato desplegó su apostolado como teniente cura en varias parroquias.

Varios años hace que se halla rigiendo la feligresía artiguense, donde bien puede afirmarse que todo el pueblo rodea con sincero aprecio su personalidad por diversos conceptos enaltecida.

Nos consta que no obstante haberse tenido recién en estos últimos días conocimiento en aquella localidad de tan fausta fecha en la vida del R. P. Osés, la feligresía de Artigas, con un solo impulso cordial, se ha dispuesto a honrar merecidamente al digno sacerdote.

El P. Osés, bajo sus características de sencillez y de humildad nunca afectadas, se ha perfilado como un sacerdote ejemplar, de positivo valimiento por las virtudes propias de su estado, así como por la posesión de una amplia cultura religiosa y profunda.

Une a ello una tenaz actividad y buenas pruebas de ello lo revelan la instalación en Artigas del importante colegio de las Hnas. Carmelitas, y la construcción del nuevo templo parroquial que permitirá a la lejana ciudad de Artigas ofrecer una digna mansión para el culto de Dios.

Se anuncia una serie de actos a celebrarse hoy en Artigas, actos que revestirán sin duda, gran lucimiento.

Los fieles artiguenses rodearán al querido párroco en grandes actos religiosos y en una gran velada literario musical.

EL BIEN PUBLICO se complace en enviar sus cordiales congratulaciones, asociándose a los justificados homenajes que recibirá hoy el estimado sacerdote.

HABIAMOS QUEDADO...

Sí; habíamos quedado en que no se permitiría la publicación de noticias y relatos de suicidios. Por lo menos, así lo imponía una vieja disposición y así lo confirmaba un artículo del reciente Código del Niño.

Pero, aunque habíamos quedado en que no se podrían publicar semejantes noticias, ello no ha sido obstáculo para que en un par de días se haya podido leer en los diarios de la capital, la narración de un suicidio; otra de un homicidio y suicidio; otra de un homicidio y suicidio.

Habíamos quedado... sí: habíamos quedado que hay leyes que parecen no existir.

Menos mal que ayer el Senado aprobó en general el buen proyecto del Ministro Etchegoyen, ya sancionado por Diputados, y en el cual se establecen sanciones. Así puede ser que cambien las cosas.

LOS MUEBLES DEL HOTEL MIRAMAR

Hemos tenido oportunidad de ver los muebles conque será alhajado el nuevo hotel que ha construido el Municipio de la Capital, en Carrasco, en donde se había pensado levantar el hospital marítimo. Realmente, merece un elogio el trabajo que ha realizado la Intendencia en sus propios talleres, aprovechando la madera de los árboles que ha sacado de algunas calles de la ciudad. Mediante un procedimiento de industrialización apropiado, se ha aprovechado la madera de plátano, de paraíso y de eucaliptus, para la construcción del mobiliario a que hacemos referencia, obteniendo resultados que sorprenden por la perfección y elegancia que señala su perfecta terminación.

En esa forma se ha conseguido, además, que la instalación de aquel establecimiento sea menos costosa.

EUWE ES EL NUEVO CAMPEON MUNDIAL DE AJEDREZ

El prolongado match — treinta partidas— sostenido por el Dr. Alejandro Alekhine y Max Euwe por el título de campeón de ajedrez acaba de finalizar con el triunfo del desafiante, el campeón holandés Euwe que conquista así el título máximo, venciendo a uno de los más técnicos y fuertes jugadores del tablero como sin duda es el Dr. Alekhine.

La última partida fué declarada tablas, pero, en puridad de verdad, la proposición de tablas formulada por Euwe bien puede considerarse como un gesto amistoso ya que evidentemente la posición en que fué suspendida la partida es netamente favorable al campeón holandés, hoy campeón mundial; y casi sin mayores esfuerzos se había adjudicado esa partida final.

Pero bastándole el medio punto del empate a Euwe para obtener el campeonato, por la diferencia definitiva de un punto y medio, Euwe propuso aquellas tablas y con ellas finalizó el interesante match, cuyas últimas etapas fueron seguidas en medio de una general espectativa por toda la afición ajedrecística mundial.

Se asegura que Alekhine se ha reservado el derecho de desafiar al nuevo campeón dentro del plazo de seis meses, y se considera poco menos que seguro que se realizará tal desafío y que, por ende, dentro del próximo año volverán a enfrentarse ambos rivales en un nuevo cotejo que será, como el que acaba de terminar, seguido con hondo interés.

EL RVDO. CANONIGO JOSE BETTI

Los feligreses que habitualmente concurrían a la Catedral no podrán ver ya allí la figura venerable y familiar del P. Betti, que durante largos años ejerció su elevado ministerio en favor de las almas, hasta que la enfermedad lo alejó definitivamente. Ha muerto como había vivido, acaso como si el cumplimiento de esa ley natural se hubiera retardado en beneficio de los que a diario acudían hasta el virtuoso e ilustrado sacerdote para requerir un consejo o hallar en las palabras de paz evangélica, algún consuelo para las inquietudes del espíritu. Porque el padre Betti era sin duda, uno de esos hombres que saben tener en cada momento la palabra precisa y la actitud justa.

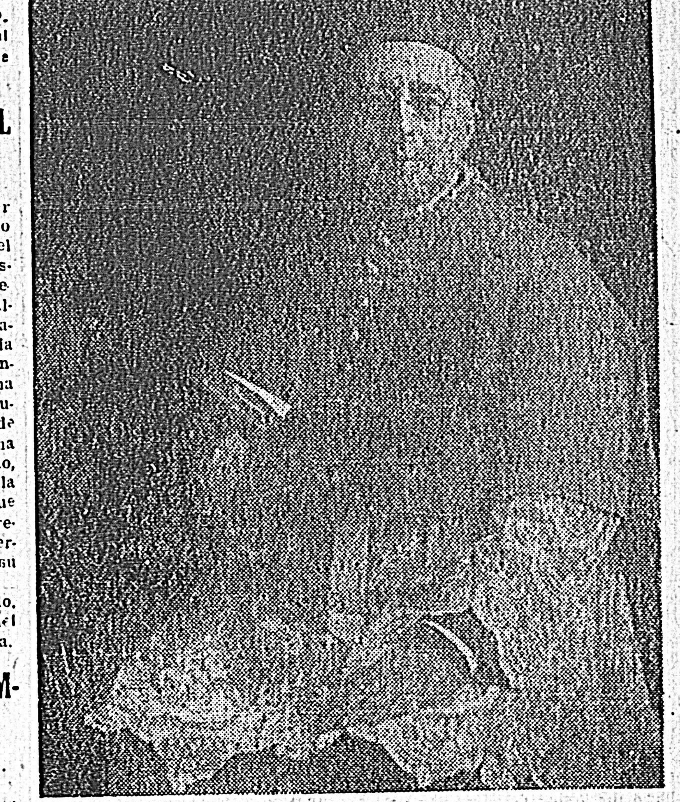

Muy joven aún vino a nuestro país y en él ha ejercido su ministerio sin abandonar ni un solo día la perseverante modestia de su porte, su ilimitada bondad y sin dejar de ser, al mismo tiempo, el espíritu dúctil y fino que está pronto siempre para la respuesta y para la acción.

Era el Padre Betti uno de los sacerdotes más queridos y más respetado de nuestro clero por su virtud, por su bondad, por su espíritu de sacrificio, por su cultura, por su acendrado fervor evangélico. Bajo una exterioridad sencilla y hasta dentro de cierto descuido formal, había en este sacerdote un espíritu singularmente ágil y estudioso, un humanista, un infatigable lector de cosas superiores y de estudios seleccionados.

Fué sin duda atendiendo a esas cualidades y a las demás virtudes que integraban con singular equilibrio las facultades de su espíritu, que el señor Arzobispo lo honró hace ya algunos años, con la dignidad de canónigo, integrando desde entonces el Cabildo Metropolitano.

Su muerte, pues, priva a la Iglesia de una figura digna de consideración y de respeto.

DATOS BIOGRAFICOS

El C. Don José Betti nació de una cristiana familia el 17 de diciembre en Véneri, provincia de Luca en la Toscana, siendo sus progenitores Don Sebastián Betti y Da. María Frateschi. Era hermano del conocido sacerdote Don Carlos Betti que rigió, durante muchos años, la parroquia de Nueva Helvecia, con aplauso general de los elementos de aquella feligresía, dentro y fuera de los círculos católicos y hoy residente en Vado de Camaiore en Italia.

Hizo sus estudios eclesiásticos en el seminario de Luca y fué ordenado de presbítero por el arzobispo de dicha ciudad Mons. Nicolás Ghilarde, cantando su primera misa en su pueblo natal el 22 de Mayo de 1875, pasando inmediatamente a secretario privado de aquel prelado.

En 1885 se embarcó en Marsella, en el vapor Bourgogne, llegando a Buenos Aires, donde permaneció unos meses, trasladándose luego a Montevideo, al Colegio Pío de Villa Colón, cuyo director, el santo Obispo Mons. Lasagna, le consiguió el nombramiento de teniente cura de la parroquia del Rosario, regida entonces por el dignísimo e ilustrado sacerdote Don David Bulotti. Permaneció algunos años en ella, siendo después nombrado párroco de San Ramón; más adelante de Santa Lucía donde, entre otras obras, reformó e hizo decorar el altar mayor, obra que aun lo recuerda. De esta parroquia pasó, con el mismo carácter a la del Rosario, donde a la sazón no se contaba con templo siquiera, pues el anterior había sido demolido, y el desorden administrativo de aquella época no permitió concurrir al gobierno con los dineros votados por la Cámara, agravándose el problema por el movimiento insurreccional de 1897. Su celo y abnegación lograron algunos recursos con los que pudo levantar una nave de la actual hermosa iglesia, planeada bajo su inspiración, y terminada hace muy pocos años.

Del Rosario pasó a la iglesia de la Aguada en carácter de agregado a aquella parroquia, siendo después de algunos meses enviado a la ciudad del Salto como capellán de los HH. de la Sagrada Familia y de las HH. Alemanas. De vuelta de un viaje a su patria, el Excmo. Mons. Soler lo incorporó al clero de la iglesia Matriz donde permaneció hasta su deceso, habiendo celebrado allí sus bodas de oro sacerdotales y siendo honrado con la dignidad de Canónigo Penitenciario, al crearse el Cabildo eclesiástico.

Para que nadie se llame a engaño

EL DIVORCISMO EN AUGE

Conocida es la actitud de la Suprema Corte de Justicia en materia de divorcios otorgados en país extranjero cuando los cónyuges pretendan contraer en nuestro país nuevas nupcias. Cuando se planteó el asunto formulamos nuestras observaciones legales a la resolución de la Corte; pero entonces dijimos y repetimos hoy que era evidente la necesidad de poner dificultades al afán divorcista de algunos, que recurrían a la socialista legislación mejicana para cometer verdaderas burlas a la ley patria, que de por sí es ya bastante amplia y cómoda.

Corroborando nuestro aserto, hemos hallado transcripta en la revista "Criterio" de Buenos Aires, esta circular que no tiene desperdicio. Que se está repartiendo entre los letrados y curiales de la vecina orilla:

"Me pongo a sus enteras órdenes para suministrar a Vd. todo informe que pueda requerirle uno de sus clientes acerca de un juicio de divorcio absoluto en Méjico: 1) que dura cuatro meses máximo; 2) que puede tramitarse por mutuo consentimiento o por voluntad exclusiva de una de las partes, al desconocer el domicilio de su cónyuge; 3) cuya tramitación está a cargo del Dr. Salvador Franco Urías, ex presidente de la Cámara de Diputados de Méjico y co-autor de la universalmente célebre ley de divorcio referida; 4) que permite a los divorciados —cuyo primer casamiento se verificó en país extranjero que tiene ley de divorcio propia— volver a contraer matrimonio en la República Argentina; 5) que faculta a los divorciados —cuyo primer enlace se ha realizado en la República Argentina u otro país que no tiene ley de divorcio propia— a volver a contraer matrimonio en países que tengan ley de divorcio propia, como, por ejemplo, Méjico, Bolivia, etc., (en este último caso se verifican los casamientos, otorgando la parte divorciada y su novio poderes antes escribano público, y llegan las partidas de casamiento legalizadas por el cónsul de la República Argentina acreditado en el país, en que verificóse le casamiento); 6) y cuyo costo es de m/n. $ 1.400, incluyendo ese precio todo gasto sin excepción, y así mismo una comisión de $ 300 para Vd."

Todo está previsto en esta circular, como se ve: hasta la comisión bien razonable, por cierto...

En cuatro meses, pues, puede ser divorciado por su exclusiva voluntad (al "desconocer" el domicilio de la otra parte...) una persona que en nuestro país necesita por lo menos 20 meses, de acuerdo con la ley.

La Meca divorcista, sigue dando sus frutos. Y quienes trafican con los que buscan su felicidad en el divorcio, siguen enriqueciéndose...

MINISTERIO DE SALUD PUBLICA

TURNOS DE FARMACIAS

El Ministro de Salud Pública en uso de las facultades que le confiere el artículo 1o. de la ley No. 9202 dispone:

ARTICULO 1.o — A partir del día 22 de Diciembre de 1935 y durante todo el año 1936, cuando algún feriado se cumpla el día Lunes, Martes o Miércoles quedarán obligadas a atender el servicio público en las horas indicadas por la ley No. 8736, las farmacias que hubieren prestado servicio de turno de labor el Domingo precedente y si los feriados se cumplieren en los días Jueves, Viernes o Sábados deberán atender en las mismas horas el servicio público, las farmacias que realicen turno de labor el Domingo siguiente.

ARTICULO 2.o — Las farmacias a las cuales no les corresponda realizar turnos de servicio al público en los feriados no dominicales establecidos en el artículo anterior, podrán no obstante, atender el servicio público, con la única exclusión de esa facultad en lo que atañe al día Sábado entre las horas 13 y 22.

ARTICULO 3.o — Las farmacias que no atendieren el servicio público en los feriados reglamentados por esta Ordenanza, quedan obligadas a fijar en su frente el cartel indicador que establece el artículo 2.o de la Ley No. 8736 y que señalan a las que realizan guardia.

ARTICULO 4.o — Las infracciones a lo dispuesto en el artículo 1.o de esta Ordenanza se castigarán con multas de $ 50.00 y la falta en las farmacias que cerraren, del cartel indicador a que se refiere el artículo 3.o. con multa de $ 10.00.

ARTICULO 5.o — Los Centros Departamentales y Auxiliares de Salud Pública deberán hacer conocer esta Ordenanza a las farmacias de las localidades en que funcionen, controlando el cumplimiento de la misma.

ARTICULO 6.o — Imprímase y publíquese.

E. Blanco Acevedo.

EN EL SENADO

SE APROBO EN GENERAL EL PROYECTO MODIFICATIVO DEL ARTICULO 103 DEL CODIGO DEL NIÑO

Se reunió ayer el Senado. Se trataron los siguientes puntos:

Orden del día. — Se hacen agregados a la orden del día. Se sesionará el miércoles. Se sesionará extraordinariamente el lunes.

Reforma del Código del Niño. — Se proyecta modificar el artículo 103 del Código del Niño. Habla el senador Butler y explica la finalidad de la ley. El Ministro Etchegoyen hace observación de que la crónica policial afectada por el artículo debe entenderse en forma amplia en la comisión del hecho y en el juicio pertinente. El señor Accinelli hace críticas al proyecto.

Por el proyecto mencionado, el Consejo del Niño gestionará la supresión de las crónicas policiales de diarios y revistas que presenten el crimen, al vicio y a las malas costumbres en forma que constituyan una enseñanza perjudicial para niños y jóvenes. En particular se tratará de evitar las publicaciones de fotografías de crímenes o suicidios.

El Consejo del Niño puede entablar acusación contra los infractores ante los Jueces Letrados en campaña y ante el Juez de Menores en la capital.

Se establece en el proyecto el procedimiento respectivo.

Se levantó la sesión por falta de número.

COMENTARIOS EUROPEOS

LA CAUSA OLVIDADA

Para explicar un resurgir en la Unión Soviética del artesano antiguo que, encariñado con su trabajo, pone su esfuerzo en producir mucho y bien, ha encontrado Stalin, en un discurso reciente, cuatro razones: mejora de la situación en Rusia, que hace la vida más fácil; ausencia de "explotación", por no existir patronos; nueva técnica soviética y formación de cuadros nuevos que se han asimilado esa técnica. Está bien. Pero al dictador ruso, que hace pocos meses ponía su empeño en elogiar al individuo y al esfuerzo individual, se le han olvidado otros factores, aún cuando en algún párrafo de su discurso los aluda quizá involuntariamente.

Porque Stalin confiesa que este movimiento creado por Stakanof encontró la más dura oposición en la democracia soviética, aunque resultaba una evidente mejora en la calidad y en la cantidad. ¿Hubiera ocurrido esto en una empresa privada? ¿No es cierto que muchos adelantos de la mecánica se deben a iniciativas de obreros o de subalternos y que sus autores pudieron aprovechar para su fortuna personal la invención? El más duro enemigo de Stakanoff no fueron los hombres, sino todo el aparato formidable del Estado comunista, que se colocaba de través para impedir una mejora, para estorbar lo que sacudía la inercia burocrática y alteraba plácidas costumbres.

Con todo, si este inconveniente estuvo aludido en el discurso, le faltó al dictador ruso señalar que desde hace algún tiempo ha desaparecido en la sociedad comunista rusa el igualitarismo rabioso que equiparaba buenos y malos obreros y hacía imposible el recto ejercicio de la autoridad por parte de quienes ocupaban los puestos de mando. Por eso, en cuanto reapareció el estímulo y la diferencia de pagas y la dirección responsable, aparecieron también los adelantos, la invención y el esfuerzo. La lección valía la pena de ser meditada, pero de la meditación no habría de salir ningún elogio de la teoría y la práctica comunistas.

EL CONSEJO UNIVERSITARIO ESTUDIA LA INCONSTITUCIONALIDAD DE LA LEY DE ENSEÑANZA SECUNDARIA

REUNE OPINIONES DE JURISTAS

Una aclaración

Ayer se reunió el Consejo Central Universitario para tratar sobre la inconstitucionalidad de la ley relativa a la Enseñanza Secundaria.

Se nos informa que hay coincidencia total de opiniones sobre esta inconstitucionalidad, vicio debido al quorum con que fué votada en diputados la ley de creación del nuevo Ente autónomo.

El Consejo hará una declaración salvando toda responsabilidad de las autoridades universitarias en lo relativo a la toma de posesión de la comisión provisional designada por la ley, la que no fué precedida de ningún anuncio a las autoridades universitarias, y se reservará el derecho de discutir judicialmente los derechos jurisdiccionales y patrimoniales del Ente Universitario.

HOY SE REALIZA EL HOMENAJE A LA MEMORIA DEL Dr. MANUEL QUINTELA

Con motivo de vencer hoy el 7.o aniversario del fallecimiento del Dr. Manuel Quintela, las autoridades de la Facultad de Medicina, los profesores de la misma y los amigos y admiradores de tan eminente ciudadano, se congregarán en el Cementerio Central, a las 11 de la mañana, con el fin de tributar un homenaje recordatorio.

En dicho acto, hará uso de la palabra el doctor Roberto Velazco Lombardini.

El Decano de la Facultad de Medicina exhorta a los señores profesores, miembros del personal docente y a los estudiantes a concurrir a dicho acto.

ASAMBLEA GENERAL

APERTURA DEL PERIODO DE SESIONES EXTRAORDINARIAS

Ayer se reunió la Asamblea General, convocada por el P. E., con el objeto de proceder a la apertura del período de sesiones extraordinarias de la presente Legislatura.

Presidió el doctor Navarro.

El acto se limitó a dar lectura del mensaje del Ejecutivo y a resolver cuales asuntos se tratarán en este período extraordinario: entre los que figura la discusión del Presupuesto G. de Gastos.

Levantada la sesión de la Asamblea se reunió el Senado. La crónica de esta sesión la encontrará el lector en otro lugar del diario.

Católicas

RVMO. SR. PBRO. D. JOSE BETTI

CANONIGO PENITENCIARIO

(Q. E. P. D.)

FALLECIO AYER, EN LA PAZ DEL SEÑOR, CONFORTADO CON LOS SANTOS SACRAMENTOS Y LA BENDICION PAPAL,

El Excmo. Sr. Arzobispo de Montevideo, Dr. D. Juan Francisco Aragone, participa al Venerable Cabildo Metropolitano, al Clero secular y regular, a las Comunidades religiosas y fieles en general, el fallecimiento de este sacerdote; pide plegarias por el eterno descanso del alma de dicho finado e invita para el funeral de cuerpo presente, que se oficiará hoy, a las 9 y 30, en el Hogar Sacerdotal (Larrañaga, 3430) y para el sepelio, que se verificará de inmediato. Agradece anticipadamente la correspondencia a esta invitación. — Por mandato de Su Excia. Rvma. — Carlos Ponsett, Secretario General.

M. I. C. DON JOSE BETTI

Falleció ayer, en el Hogar Sacerdotal, donde hacía algunos meses que enfermo se había retirado de sus actividades el M. I. C. Dn. José Betti, meritísimo sacerdote de nuestro clero nacional.

Su larga vida sacerdotal, casi toda ella empleada en nuestro país, hace del canónigo Betti el más cumplido elogio, pues cincuenta años de actividades lo incorporaron al viejo clero que actuó bajo el gobierno apostólico de Mons. J. Vera, continuando hasta hoy con los demás prelados que han regido la Iglesia uruguaya durante este medio siglo.

De él se puede afirmar que fué un sacerdote temeroso de Dios, piadoso, de fe profunda, adicto a sus superiores, que jamás recusó el trabajo porque celoso y activo obrero en el campo evangélico, en un silencio efectivo cultivó la parte espiritual y material de las porciones asignadas por sus superiores a las obras propias de su estado.

El C. Betti fué de aquellos obreros de efectividad intensa que han dejado honda huella de su paso por diversos lugares, huella que tendrán que pasar muchos años para que se empalidezca, porque sería cavar hondo en las inteligencias y en los corazones de los a él encomendados.

Era modelo como sacerdote temeroso de Dios y amante de sus hermanos los pobres y desvalidos, la porción amada del divino Maestro, a la que rodeó con el cariño verdadero que lo hermanaba con ellos en la fe y para los que su mano estuvo siempre abierta, porque aquella hermandad cobra todo su valor cuando la mano obedece al corazón, abriéndose cuando éste se dilata a impulsos de altos y sobrenaturales motivos.

El surco que abrió su piedad en las diversas feligresías que cultivó fué hondo y todavía florece, pudiendo decir con certeza, los que hemos contemplado aquello: por aquí pasó un sacerdote con su corazón lleno de Dios, rebosante de piedad y fe.

En todos estos sitios el C. Betti, como antes lo decimos, no sólo ejerció los ministerios espirituales sino que dejó en ellos también recuerdos materiales de su paso. Pero en particular la Asociación J. Vera de la que fué socio fundador, y su continuación el Hogar Sacerdotal, mucho le deben; era una obra a la cual amaba de verdad. El construyó tres departamentos de la misma, el salón S. José para seminaristas enfermos y la actual Capilla inaugurada este año, además de un sinnúmero de pequeñas donaciones hechas a la misma.

Amante de los archivos y papeles viejos, afición que tuvo desde su juventud, dejó algo escrito, si bien de escaso valor literario, pero de valor histórico por los datos aportados.

En el Rosario escribió un folleto sobre N. S. del Carmen y redactó el Domingo. En la Capital dió una conferencia sobre la vieja Matriz, la que después ampliada se publicó en folleto. También escribió, con datos curiosos, sobre la estatua de la Dolorosa de la Catedral y por último un interesante folleto dando noticias sobre las primitivas asociaciones piadosas de la misma.

Descanse en paz, pues este obrero de la primera hora.

FALLECIO EL CARDENAL MIGUEL LEGA

CIUDAD DEL VATICANO 16 (Havas). — Ha fallecido repentinamente en la mañana de hoy el Cardenal Miguel Lega, obispo de Frascati. El extinto tenía en la actualidad 75 años de edad y debía participar en el Consistorio secreto que deberá tener lugar hoy.

BODAS DE PLATA SACERDOTALES DEL Pbro. FLORO OLIVARI

La comisión de Homenajes realiza el primer número del programa a este apreciable sacerdote y con tal motivo dirige la siguiente invitación:

La comisión tiene el honor de invitar a los amigos y simpatizantes del Pbro. Floro Olivari para el acto literario y musical que tendrá lugar esta noche en el salón de actos del Círculo Católico, calle Minas 1250 esq. Soriano a las 9.15.

La comisión avisa que dado a las muchas amistades que tiene el Pbro. Olivari no ha sido posible hacer llegar invitación particular a cada uno pero espera que se unirán a este homenaje concurriendo a este acto que es el primero del programa.

LA PEREGRINACION A LA FLORESTA

Como lo hemos anunciado, se hallan ya en venta, en los puntos de costumbre, los boletos de ferrocarril para la peregrinación que se llevará a cabo el domingo.

A continuación publicamos el programa concertado para dicho acto de fe:

A las 6 y 45. — Partida de la Peregrinación en gran expreso, de la Estación de F. C. Central.

A las 8 y 19. — Llegada a La Floresta, organización de la columna. Marcha hacia la Capilla Provisoria de la Virgen de las Flores.

A las 9. — Misa oficial de la Peregrinación. Lectura del Horario y distribuciones del día.

A las 11. — Bendición de la nueva sede de los Campamentos Católicos por el Excmo. Sr. Arzobispo, Mons. Dr. Juan Francisco Aragone. Visita a la nueva Capilla de la Playa dedicada a la Sagrada Familia y a las demás dependencias del Balneario. Paseo a la Sección Sarandí por la calle Argentina recientemente pavimentada.

A las 17 y 30. — Visita al Aula Bra. Concentración en la Capilla provisoria de la Virgen de las Flores. Actos religiosos de despedida.

A las 19 y 45. — Regreso del expreso a Montevideo.

CAMPAMENTO DE LAS ESTUDIANTES CATOLICAS

Se recuerda a los padres de familia así como a todos los estudiantes que deseen rendir exámenes universitarios que esta Asociación está en condiciones de ofrecer profesoras de reconocida competencia para cualquier asignatura de bachillerato. Dirigirse a Canelones 1539, los martes, jueves y sábados de tarde.

PEREGRINACION A LA VIRGEN DE LAS FLORES DE LA PARROQUIA DE PANDO

Se realizó el domingo con todo éxito, la Peregrinación de la Parroquia de Pando a la Virgen de las Flores venerada en La Floresta.

Los peregrinos llegaron en autobuses y automóviles y se congregaron en el Santuario de la Virgen de las Flores acompañados de su digno Cura Vicario Pbro. Enrique L. Cabrera que celebró la santa misa, en la que comulgaron numerosos romeros. Un selecto coro de señoritas realzó el hermoso acto, pronunciando el celebrante después del Evangelio un sentido sermón de circunstancias. Al medio día, los romeros se trasladaron a la Playa almorzando la mayor parte de ellos en el Hotel Floresta, ubicándose los restantes en los bosques.

A las cinco de la tarde, reunidos en el Aula Brá firmaron en el Album del Santuario la siguiente constancia:

"Peregrinos de esta vida a la "Eternidad hemos hecho un alto "en el camino cobijándonos a la "sombra benéfica del Santuario de "la Sma. Virgen de las Flores. Confortados con tu aliento y protección, dulce Madre! proseguiremos "el camino hasta llegar al templo "máximo de la Gloria". (Siguen un centenar de firmas).

Hicieron después entrega de varios objetos destinados al Museo Mariano.

Congregados nuevamente en el Santuario Provisorio, previa una alocución de su digno Párroco quien les impartió la Bendición Mayor con el Smo. Sacramento emprendieron el regreso a Pando henchido el corazón de esperanzas y llevando los más consoladores recuerdos del hermoso acto de fe realizado.

Debemos agregar a lo dicho que los peregrinos dejaron en el Santuario una artística placa conmemorativa del acto.

BOLSA DE TRABAJO DE LA ASOCIACION DE ESTUDIANTES CATOLICAS

Se recomienda a las socias interesadas en concurrir al Campamento, que se apresuren a inscribirse, pues el plazo para hacerlo vence el 25 del corriente mes. Además, el número de acampantes es limitado y si llegara a sobrepasarse dicho número se atenderá rigurosamente el orden de inscripción.

Las inscripciones se reciben en el local de la calle Canelones 1539 los martes, jueves y sábados de 16 a 19 horas. Dirigirse a la Srta. Nené Becño.

SOLEMNE DISTRIBUCION DE PREMIOS DEL COLEGIO DE LA SAGRADA FAMILIA DE LA UNION

Con una hermosa fiesta escolar y la distribución de premios clausuró el domingo, los cursos del presente año, el Colegio San Vicente, que con verdadero celo e inteligencia, dirigen los abnegados Hermanos de la Sagrada Familia.

Ante un público numerosísimo, se realizaron los interesantes números del vasto y bien preparado programa, que estuvieron a cargo de los alumnos y ex-alumnos del Colegio los cuales merecieron nutridos aplausos. Los números de canto, fueron acompañados por una selecta orquesta, bajo la dirección del maestro Aparicio.

En medio de la emoción general, se distribuyeron los premios a los alumnos, escuchándose con religioso silencio el nombre de los que, por su dedicación al estudio y buen comportamiento, merecieron el Premio de Honor.

Los Profesores y muy especialmente su digno e infatigable Director el R. Hermano Mateo, recibieron los justos elogios y las felicitaciones de todos aquellos que han podido apreciar de cerca, la sabia e intensa labor educativa, que en medio de nosotros, desarrollan los beneméritos Hermanos de la Sagrada Familia.

EN LA IGLESIA DE SAN ANTONIO RR. PP. CAPUCHINOS

1ra. y 2da. Comunión de niños.

Con gran éxito terminó el Domingo (por este año) la enseñanza del Catecismo que se venía realizando en preparación a los niños y niñas para la Primera Comunión.

Realmente edificante y conmovedor digno de todo aplauso este acto, ver acercarse por vez primera a la Sagrada Mesa un centenar de niños, que instruidos en nuestra Santa Religión recibían el Pan de los Angeles. El Rdo. Padre Fray Domingo de Tacuarembó el celoso Director del catecismo, e incansable en la preparación de los chicos, no omitió esfuerzo alguno, para que este acto revistiera la mayor solemnidad.

Vayan pues, al Rdo. Padre Domingo nuestras felicitaciones, como así igualmente lleguen ellas, hasta el grupo de abnegadas señoritas catequistas, que le han secundado, en tan noble labor.

OBRA DE LAS VOCACIONES SACERDOTALES

HORA SANTA MENSUAL

El Comité Central de la Obra de las Vocaciones Sacerdotales invita a los sub comités, a sus asociados y a los fieles en general, para la solemne Hora Santa mensual que se dignará predicar el Excmo. Sr. Arzobispo, Dr. D. Juan Francisco Aragone, el Viernes 20 a las 4 y 30 p. m., en el Santuario Eucarístico Nacional (Adoratrices), Mercedes y Ejido. Se ruega asistencia. — LA SE...

IN MEMORIAM

El P. Rector y Comunidad de los P. P. Jesuitas invitan a las Comunidades religiosas y fieles en general al funeral que, en sufragio de los miembros fallecidos de las familias Jackson Héber, oficiarán pasado mañana jueves a las 9 horas, en la capilla Jackson.

LORENZO GIORELLO VACHELLI

JUDICIAL

EDICTO. — Por disposición del señor Juez Ldo. de 1.a Instancia en lo Civil de 5.° turno, doctor don Enrique C. Armand Ugón, dictada en los autos caratulados: "Banco Hipotecario del Uruguay con Alejandro del Valle — Ejecución de hipoteca", se hace saber al público que el día 31 de diciembre próximo, a las 10 horas, se venderá en remate público y al mejor postor, por intermedio del martillero don Lorenzo Giorello Vachelli, y en las puertas de este Juzgado, el siguiente inmueble: una fracción de campo y sus mejoras, situada en la tercera sección judicial del Dpto. de Salto, que forma parte de la propiedad empadronada con el número 2036, señalada con el número 10 en el plano de fraccionamiento suscrito en diciembre de 1924 por el Agrimensor Daniel V. Reinante, compuesta de una superficie de 37 hectáreas 7.765 mts. 80 decímetros, lindando: al Sud Este, línea recta que la separa de la fracción 9; 1.266 mts. 65 cmts. al Sud Oeste, lindando con la citada fracción N.o 9; 1.282 mts. 51 cmts. al Nord-Este, con la fracción 11; y 300 mts. al Nord-Oeste, con campos de Rosalía Machado de Rodríguez y de José Dondo. — SE PREVIENE: 1.o Que el mejor postor deberá consignar el 10 o|o de su oferta en el acto de serle aceptada; 2.o Que el Banco Hipotecario del Uruguay resolverá la forma y condiciones en que serán ofrecidos al comprador —en todo o en parte— los gravámenes hipotecarios existentes a favor de la Institución; y que serán de cargo del comprador los honorarios y gastos que demanden las escrituras a otorgarse, así como medianerías y otras cargas si las hubiere; 3.o Que los títulos de propiedad se encuentran en las Oficinas del Banco H. del Uruguay, donde podrán ser examinados, debiendo recabarse los informes necesarios en la Sección Fomento Rural y Colonización, calle Treinta y Tres número 1428, y los demás antecedentes en esta Oficina Actuaria, calle 25 de Mayo N.o 523, de manifiesto y a disposición de los interesados. — Montevideo, noviembre 19 de 1935. — C. Walter Balleta, Actuario.

NOTA IMPORTANTE. — El Banco Hipotecario del Uruguay concederá al comprador que pueda ampararse a las leyes de colonización un préstamo en efectivo hasta $ 1.500. C.n.22.F.Dic.31

Recurso supremo

Por Delly

querida baronesa no se asustará. Por otra parte, es hacerle un favor a la pobre Edith obligar a su madre a salir un poco de su aislamiento, pues no lleva una vida muy alegre.

—Sin embargo, no parece desgraciada.

—¡Oh es una niña! No ha conocido otra vida, y eso le hace conformarse con la suya; pero ese "tête a tête" perpetuo con su madre no es divertido, y ya le llega la edad en que no le bastará.

—La señora de Dombast es, no obstante, una mujer encantadora, llena de recursos, y debe de ser para su hija una compañera muy grata.

—¡Oh, grata!... No es de su edad naturalmente, y, además, no es ya de este mundo...

En aquel instante entró la baronesa, seguida de Edith.

Ante aquella numerosa concurrencia tuvo un movimiento de retroceso y una dolorosa sorpresa veló sus facciones. Pero se dominó, quedando sólo su bella frente un poco contraída por el esfuerzo, y la sonrisa que impuso a sus labios tuvo una expresión dolorosa. Con buen continente, se adelantó a la señora de Barly, que se precipitaba a su encuentro.

—¡Querida señora, cuánto le agradezco que haya cumplido su promesa trayéndome a su encantadora hija! ¡Qué amable es usted rompiendo su austero retiro en nuestro favor!

Ante todas aquellas demostraciones, una expresión de cansancio, que pedía gracia, se reflejó en las facciones de la señora de Dombast; pero la señora de Barly, sin fijarse, las continuó, y llevando a su "querida vecina" a una butaca cerca de la suya, sin darle tregua empezó las presentaciones.

—Querida amiga, el señor de Blaciol, la marquesa de Aurtoy, el señor de Paparello, el coronel de Brisaux, la señora de Leporis...

A cada nombre, la baronesa saludaba con un leve movimiento de cabeza, un poco automático, indiferente, cortés, pero cansado.

Patricio la observaba desde lejos, adivinando sus impresiones: su desagradable sorpresa ante aquella concurrencia numerosa, su tristeza por la torpe alusión a las penas que debían mantenerla alejada, su azoramiento ante todos aquellos nombres y semblantes, nuevos o poco menos, que nada le importaban...

Hallábala hermosa aún, con sus cabellos blancos, sus grandes ojos claros, su piel de marfil, amarilla apenas... Y se daba cuenta de hasta qué punto debía haberlo sido a los veinte años. Para estar seguro, no había más que mirar a Edith, que era su perfecta imagen.

¡Ah, eran bien semejantes aquellas dos mujeres! la baronesa había sido tan encantadora como su hija, y sin embargo, fué incomprendida, desdeñada, abandonada, ultrajada, y sufrió cruelmente.

—¡Qué razón tendría Edith — pensaba Patricio — para no intentar la aventura del matrimonio! ¡Es tan raro que él reserve felicidad a las mujeres!... Si hiciera a su madre el sacrificio de esta vana esperanza, estaría suficientemente pagada con la seguridad, la paz y hasta la felicidad de su vida entera. Pero, ¿lo haría?...

Entre tanto, la joven, separada de la baronesa por la serie de presentaciones, seguía un poco confusa, buscando a su alrededor, con una angustia pueril, una cara amiga entre todos aquellos desconocidos. Vió a Patricio, que notó una palabra de feliz confianza entreabrir sus labios y, en la espontaneidad de su impresión (y también en la ignorancia de los convencionalismos), cruzó el salón para ir hacia él. A fin de ahorrarle aquella conmovedora tentativa, cuya intención había sorprendido, se adelantó rápido hacia ella y la saludó más ceremoniosamente de lo que tenía por costumbre.

Ella le miró un poco sorprendida.

Y agregó, muy bajo:

—¡Cuánta gente! ¿Qué va a pensar mi pobre madre?

—Nada triste si usted se divierte.

—Es que yo también me hallo cohibida, atemorizada. Nunca me he visto en una fiesta semejante — agregó sonriendo. — Además, no conozco a nadie.

—Buenas tardes, Edith — interrumpió la señorita de Barley, que, retenida hasta entonces en otro grupo, se acercaba por fin a su amigo.

(55) (Continuará)

Sociales

LA BODA DE AYER

Los esposos Cavedagni - Aguirrezabalaga al salir del Templo de San Francisco, después de la consagración de la boda

Se realizó ayer, como estaba anunciado, la boda de la señorita Adela Aguirrezabalaga con el señor Héctor V. Cavedagni, actuando como padrinos en la ceremonia religiosa la señora Elena Aguirrezabalaga de Traverso y el Sr. Vicente Cairulo.

En el contrato civil actuaron de testigos los señores Juan Traverso, Joaquín Do Campo, Federico Cavadegui y Félix Aguirrezabalaga.

EL GRAN DINER DEL 31 DE DICIEMBRE

CON ESTA ESPLENDIDA FIESTA SERA INAUGURADO EL MIRAMAR HOTEL

La nota descollante de todas las festividades de carácter social que se realicen el 31 de diciembre, será sin duda alguna el diner y fiesta que se verificará inaugurando el Miramar Hotel y que presidirá con fines benéficos la señora Celia Alvarez Moullá de Amézaga.

Gran fiesta en toda la extensión de la palabra congregará a todo cuanto hay de calificado en los diversos círculos de Montevideo, cuyos elementos se encuentran intensificados en la obra altamente humanitaria que está empeñada la señora de Amézaga.

El diner y fiesta del 31 de diciembre, constituye entre nosotros la nota culminante de las actividades con que comienzan siempre las fiestas de la temporada de verano. Esta vez se producirá nuevamente el suceso y hasta podríamos decir que con más inusitado esplendor, dado el marco maravilloso que prestarán los magníficos salones del flamante Miramar Hotel.

La señora de Amézaga conjuntamente con la comisión de señoras que la acompañan, trabajan intensamente en tal sentido y cabe esperar que lograrán su legítimo deseo de brindar a la sociedad un brillante acontecimiento para iniciarse el año 1936 bajo los mejores auspicios.

Para la retención de mesas los interesados pueden dirigirse a las gerencias del Miramar Hotel y Hotel Carrasco donde se hallan abiertos los respectivos registros.

Nacimientos—

El hogar de los esposos Carve—Antuña se ha visto alegrado con el nacimiento de una hermosa niña.

LAS RUBIAS EN PARIS

DE LA REVISTA "DEAUVILLE"

El cabello rubio da a la mujer moderna un encanto inigualado. Con el "método de tres días" cualquier mujer puede cambiar el color castaño o negro de sus cabellos empleando en casa (como loción) la manzanilla Verum. Se obtiene así un hermoso color claro rubio natural uniforme. La manzanilla Verum que se consigue en las farmacias, jamás perjudica y por eso se recomienda mucho para los niños. Hay ahora frascos económicos de $ 1.15 cada uno.

Fiestas y Reuniones—

La señora Renée Lindekar de Saralegui recibió a jugar bridge un grupo de amigas, lo que dió lugar a una agradable reunión, en la que vimos a las siguientes personas:

Aida Lindekar de Milburn, Zoila Grove de Nieto, Mary Ingouville de Davies, Julia Nicolich de Peixoto, Teresa García Lagos de Sanguinetti, Georgette Traverso de Paullier, Sara Fuentes de Sardá, Estela Pereda Valdez de Escuder Nuñez, María Celia Fuentes de Valdez, María Angélica Alvarez de Carrau, Isolina Ramírez de Williman, Enriqueta Lessa de Vidal, Agueda Silveira de Salterain, Carola Pretti, Isabel y Rosa Lacueva Castro, Clotilde Figari Legrand, Marta Gomez Guillot, Isabel Bosch Santos.

—La señorita Margarita Alvarez Platero, ofrecerá hoy en la residencia de sus padres en Pocitos un "cocktail" a un grupo de sus amistades.

Cumpleaños—

Ayer cumplió años la señorita Julita Peixoto Nicolich.

Con tal motivo la residencia de sus padres en el Prado fué marco de una interesante reunión.

—Recibió ayer el saludo de sus amigas la señora María Adelaida Rospide de Ponce de León, quien festejó su cumpleaños.

En San José—

DEMOSTRACION AL Sr. LUIS A. VIVES PLA

Ofrecida por un núcleo de amigos se llevó a cabo en la ciudad de San José una comida en honor del joven Luis Alberto Vives Plá que en breve contraerá enlace con la señorita María Julieta Berardi Lacava.

La demostración alcanzó el relieve que merece el homenajeado, transcurriendo ésta en un grato ambiente de animación y compañerismo.

En breves palabras ofreció la fiesta el señor Francisco S. Donato, mereciendo el aplauso de los comensales.

Participaron de este homenaje los señores Juan Ramón Crespo, Francisco S. Donato, Francisco Fabricio, Joaquín del Castillo, Adolfo García Barredo, Washington Gaimes Servando Piriz (hijo), José Pérez Llorens, Antonio Dolara, Antonio Luaces, Saúl Chocho, Dr. José D. Varela Laca, Francisco Risvegliato, Luis Alberto Ferrari, Humberto Vera, Artigas Menéndez Clara, Carlos Mazzone, Daniel Romero, Héctor Menéndez Díaz, Demetrio Sastre, Roberto Cardarello, Ricardo Barreix, Dr Z. Marañón López, Enrique Vives Pla, Roberto Amengual, Silvio Sierra López, Matías Pebet, Ramón Martínez, Floro Larrañaga Clara, Orencio Trullén, Saúl Perera, Miguel Estevan, Pedro Broccoleri, Héctor Musso Bové, Hugo Delfino, Orahundo Seijas (hijo), Roberto Etcegoimberry, Elbio Cortalezzi, Guillermo García Espina, Juan Carlos Luaces Bordad, Américo Cardarello, Arturo Sequeira, Luis Garmont, Tolentino Castro, Enrique Noé, Humberto García Soria, Romeo Berardi, Luis Caputi Seijas, N. Clara, etc.

En el Cine París—

EL FESTIVAL DE MAÑANA

Mañana miércoles a las 18 horas, se realizará en la sala del Cine París un festival a beneficio del Comité de Solidaridad Social.

En él será pasada en la pantalla la interesante película "Serenata de amor" y además el doctor Héctor Payssé Reyes disertará sobre el siguiente tema: "Problemas de actualidad".

Con este motivo se congregará en la sala de dicho cine un numeroso público, ya que el acto viene patrocinado por una distinguida comisión de damas.

Matilde Acevedo Méndez—

Al cumplirse el primer aniversario de la muerte de esta jovencita, sus familiares se vieron rodeados de sus amistades, poniéndose en evidencia nuevamente el gran dolor que esta prematura muerte provocara, pues rodeaban a la extinta bellas prendas morales, por lo que era muy querida.

Carolina Fraga de Pérez—

Hondo pesar ha causado en el seno de nuestra sociedad, el fallecimiento de la distinguida señora Carolina Braga de Pérez.

La muerte la sorprende a una edad muy avanzada. Alto espíritu el suyo adornado de esclarecidas virtudes supo formar un hogar modelo influyendo sobre su descendencia con el manso poder de sus virtudes.

Su muerte que ha sido muy sentida, enluta a conocidas familias de nuestra sociedad.

Bodas—

SIRI - ODDO VESPA

El sábado próximo 21 del corriente será bendecida la boda de la señorita María Mercedes Siri con el señor Romeo Oddo Vespa.

Actuarán de testigos, por parte de la novia, los señores Alfredo Ravecca y Florio A. Gabula; y por parte del novio, los señores Juan Pedro Bistolfo y Julio Armando Oddo. Serán padrinos en la ceremonia religiosa el señor Luis J. Valle y su esposa señora Juana Siri de Valle.

En el Colegio Niño Jesús de Praga "Hnas. Vicentinas"

El domingo se inauguró la exposición de labores que durante el año confeccionó el alumnado de todos los grados, hemos podido admirar los progresos hechos por las pequeñas educandas; hay lindos almohadones, juegos para te, alfombras, carpetitas, juegos de lencería, cortinas e infinidad de pequeños trabajitos.

Esta exposición debe visitarse para valorar el esfuerzo hecho por maestras y alumnas.

Reciban las Hermanas Vicentinas felicitaciones por el éxito obtenido en todo el año escolar. — Una visitante.

Recibos—

Con motivo de festejar una fecha de familia el señor Luis Ronzi y su esposa señora Adelina Sanz Las, recibirán a sus amistades en su apartamento de la calle Paysandú.

Fiestas Infantiles—

Una hermosa reunión infantil resultó la realizada ayer, en su chalet del Prado, por los esposos Perich-Castro, con motivo de festejar el cumpleaños de su pequeño hijo Agustín.

Homenaje a Nybia Mariño Bellini—

Un grupo de personas conocidas organiza en estos momentos un the de despedida a Nybia Mariño Bellini que se llevará a cabo el próximo sábado por la tarde en una de nuestras principales confiterías.

Las grandes simpatías con que cuenta la genial artista entre nosotros y el deseo de exteriorizar los augurios de éxito en su próximo viaje harán que un crecido número de personas se congregue el próximo sábado para despedirla cordialmente.

Las adhesiones se reciben en la calle 18 de Julio 1231, habiéndose fijado la cuota en $ 1.

(Las Sociales continúan en la pág. 7).

Avisos Clasificados

TARIFA AVISOS ECONOMICOS

HASTA 30 LETRAS		HASTA 100 LETRAS	
1 Publicación	$ 0.20	1 Publicación	$ 0.30
3 "	" 0.25	3 "	" 0.50
5 "	" 0.50	5 "	" 0.85
10 "	" 0.90	10 "	" 1.00
20 "	" 1.50	20 "	" 1.75
Mensual	" 2.25	Mensual	" 3.50

NEGOCIOS VARIOS

ORO — [illegible]

MONEDAS — [illegible]

[illegible]

COMPRA Y VENTA DE OBJETOS

[illegible]

APARTAMENTOS PARA ALQUILAR

[illegible]

SE DESEA ALQUILAR

[illegible]

CASAS PARA ALQUILAR

[illegible]

LOCALES PARA ALQUILAR

[illegible]

PIEZAS PARA ALQUILAR

[illegible]

COMPRA Y VENTA DE CASAS

[illegible]

COMPRA Y VENTA DE TERRENOS

[illegible]

VENTA DE PIANOS Y RADIOS

[illegible]

SERVICIOS PEDIDOS Y OFRECIDOS

[illegible]

SERVICIO DOMESTICO PEDIDO

[illegible]

SERVICIO DOMESTICO SE OFRECE

[illegible]

[illegible]

OBJETOS EXTRAVIADOS

[illegible]

ENSEÑANZA

[illegible]

CONSTRUCTORES

[illegible]

AVISOS VARIOS

[illegible]

DISOLUCION DE SOCIEDAD

[illegible]

APERTURA DE SUCESION

[illegible]

[illegible]

COMPRA Y VENTA DE AUTOS

[illegible]

ANGEL GAZZANO

Interesante remate judicial de dos propiedades, venta por separado, en sus respectivas ubicaciones; calles Luis P. Ponce N.o 1415 y Joaquín Requena N.o 1462, que venderé de acuerdo con el siguiente

EDICTO:

[illegible]

EDUARDO PEROTTI CORRADI
JUDICIAL

[illegible]

APERTURA DE SUCESION

[illegible]

TEATRO - MUSICA - CINE

DEL 18 DE JULIO

HOY SE ESTRENA "LA REVISTA DEL AÑO"

Esta tarde en función vermouth se estrena "La revista del año" que pasa luego a la segunda sección de la noche.

Se trata de una producción de Antonio Botta musicada por el maestro Hans Dierhammer.

Intervienen en ella, como de costumbre, Pepe Arias, Sofía Bozán, Gloria Guzmán, Marcos Caplán, Juan Carlos Thorry, Aída Olivier y Leo Salvatore.

En la primera función de la noche se repite "Cine Mundial 1935".

DEL TEATRO ARTIGAS

HOY SE RENUEVA TOTALMENTE EL CARTEL

Para hoy, se anuncian dos estrenos que aumentarán la expectativa de nuestros aficionados. El primero consiste en la pieza netamente cómica de Medero y Cola, "Arroyo pasó en el mar tres horas sin respirar" en la cual Sandrini compone un "fresco" excepcional.

El otro estreno se ofrecerá en la primera sección nocturna y consistirá en una de las obras de los consagrados autores de "Los tres berretines" y "Así es la vida", Malfatti y De las Llanderas. Su título es "De tal palo tal astilla", en cuya interpretación se lucen, además de Sandrini, el buen actor de carácter Enrique Giacobino, Carrara, Fiorito, Mileo y las actrices Chela Cordero y Benita Puértolas.

Pasado mañana se realizará una sección vermouth especial en la que se repondrá una de las piezas de más éxito del repertorio.

DOS NOTICIAS MUSICALES DE BUENOS AIRES

En el concierto sinfónico que hoy a las 10 tendrá lugar en el Teatro Corrientes, de Buenos Aires, se ejecutará, en primera audición, la "Cuarta sinfonía, en mi bemol", op. 78, del maestro Alberto Williams, inspirada en su balada "El atajacaminos", y dividida en la siguiente forma:

I. Las selvas de la sierra: Introducción (sostenuto). La noche. Tema I. Las Selvas. Tema II. Allegro moderato. Galopando por la sierra. Tema III. Episódico. Moderato; Cantos de la sierra. II. Duendes y fantasmas de la sierra. Tema I. Allegro scherzo. III. Ultimo ensueño materno. Tema II. Larghetto. II. Desarrollo y repetición del tema II. IV. Despertar de la sierra. Glorificación del amor filial. Tema I. Allegro moderato. Tema II. Moderato.

Dirigirá la orquesta el maestro José Gil.

En la sala de audiciones líricas, Victoria 589, se repuso la deliciosa comedia lírica de G. B. Pergolesi, con la dirección del maestro Alfredo L. Schiuma.

Intervinieron en la interpretación: la soprano Renée Fasce, que en el papel de Cerpina acreditó una voz fresca, ágil y expresiva y una articulación clara e intencionada y supo animar el personaje escénico con una soltura rara en quien no ha actuado en el teatro. El barítono Tito Ghiesa, haciendo de Uberto, también estuvo acertado escénica y vocalmente; y como actor, en el papel de Vespone, T. Padilla lució un juego escénico expresivo.

¿Y POR QUE NO PEPE ARIAS?

El verano produce desastrosos efectos en la actividad teatral: malos espectáculos y pésimo gusto.

A todo se suma la procacidad de los "pseudo cultores" del género frívolo.

La actividad de la Inspección de Teatros tiene que multiplicarse; de ahí que se explique hasta cierto punto que Pepe Arias no haya recibido aún su consabido avisito. Y a la verdad que ha hecho méritos más que suficientes. La contemplación con él, sería además perjudicial para el buen espectáculo, una profunda injusticia.

Llamamos la atención sobre ese hecho.

MAÑANA ES EL ESTRENO DE "LA LOTERIA DEL AMOR"

FILM FOX CON LEW AYRES EN EL AZUL

La Fox presentará mañana miércoles, uno de los films que se prestan para el deleite del público. Un conjunto de artistas de cartel, tales como Lew Ayres, Pat Paterson, Peggy Fears, se destacan en medio de un argumento que está inspirado en las resultas alegrías de los jóvenes marinos del acorazado Alaska. La obra se desarrolla en París. Aparece la vida febrilmente alegre de París. Mujeres Hermosas. Centros que parecerían colmar todas las ilusiones de la juventud, les ofrecen a los apuesto muchachos del Alaska, inmensas satisfacciones. La vida vivida vertiginosamente, audazmente y llena de risas y escándalos propios de esa disciplinada juventud que está esperando que le abran cancha para divertirse. La obra tiene motivo muy interesantes en lo que respecta a los números musicales y sus canciones. Canciones que se adaptarán a los oídos del público y se harán seguramente muy populares. El Azul, con este motivo, se verá con una concurrencia numerosa y entusiasta que sentirá las alegrías propias que experimentan los intérpretes de esta alegre comedia.

PARA LOS QUE PADECEN DEL HIGADO

Cinco plantas medicinales científicamente asociadas, constituyen la fórmula del más famoso remedio para las enfermedades del hígado. El Te hepático digestivo debe tomarse después de las comidas y asegura una buena digestión y el funcionamiento regular del intestino. Hay en cualquier farmacia.

C X 8 RADIO JACKSON

MARTES 17

11.— Selección de la discoteca.
12 — Gounod: Overture de "Mireille".
12 15 Haydn: Trío.
12.45 Wagner: Selección del segundo acto de la ópera "Las Walkyrias".
13 30 Chopin: Cuatro Nocturnos.
18.— Selección de la Discoteca.
18.10 Acto de Adoración del Santísimo Sacramento a cargo de Margarita del Santísimo.
18.30 Coros rusos.
19.15 Liszt: Rapsodia Húngara No. 2.
19.45 Wagner: "Traume".
20.— Retrasmisión de la Estación de onda corta de Londres GSO.
20 30 Beethoven: Sinfonía No. 3.
21 30 Recital de canto a cargo de los discípulos del Prof. Turturiello.
22 30 Selección de obras de Sarasate.

"PREGHIERA" DE ANA MARIA CONDE DE EIRALE

Ha llegado hasta nuestras manos una melodía para soprano o tenor de Ana María C. de Eirale sobre un poema de María Manfredi Benítez.

La obra, correctamente armonizada, posee una sencillez melódica muy pronunciada y de seguro efecto.

Su autora, que hace unos meses publicara dos composiciones sobre motivos criollos, acaba de editarla en la "Casa Juan Feliú", de Buenos Aires.

PROGRAMAS DE TEATROS

Esta sección es meramente informativa y sus anuncios no significan aceptación ni mucho menos aprobación.

SOLIS — Compañía Florencio Parravicini. — A las 22 y 10 "El conde de Chantenay". Platea $ 1.80.

ARTIGAS — Compañía de comedias y sainetes Cordero-Sandrini. — Hoy martes 17, a las 19 y a las 23 y 30 "Arroyo pasó en el mar tres horas sin respirar"; a las 22, "Astillas del mismo palo".

18 DE JULIO — Compañía de revistas Pepe Arias. — Hoy martes 17, a las 18 y 45 y a las 23 y 30 "La revista del año"; a las 22, "Cine mundial 1935".

Sociales

El Sanatorio para Obreras y Empleadas "Catalina Parma de Beisso"—

El miércoles 18 del corriente, de las 14 a las 14 y 30 horas, se inaugurarán en el Sanatorio las trasmisiones — que serán semanales — en la C X 48, Radio Femenina del Uruguay.

El programa se compondrá de un curso elemental para el cuidado y asistencia de los enfermos y de interesantes números de música. A continuación publicamos el programa:

Palabras de apertura.

Número de piano — Jardins sous la pluie, de Debussy, por la concertista señora Julieta Preve de Ferrand.

Curso Elemental — Para cuidado y asistencia a los enfermos bajo la dirección de la nurse señora Luisa Ginart de Botta y dictada por la señora enfermera Julia Paz Morquio.

Número de violín. — Meditación, de Thais Massenet, por la señorita María Vázquez.

Número de piano. — Nocturno N.o 2 de Chopin, por la concertista señorita María Esther Preve Fontán.

Continuación del curso — Por la señorita enfermera Ercilia Nunes Ribeiro.

Violín. — Danza Española N.o 5, Vázquez.

Piano. — Vals, de Chopin, por la señora Julieta Preve de Ferrand.

Piano — Danza Ritual del Fuego, de Amor Brujo, de Falla, por la señorita María Esther Preve Fontán.

Violín — Souvenir, de Drdla, por la señorita María Vázquez.

Cambios de residencia—

Se han trasladado a su residencia veraniega en Carrasco, el señor Luis Moreno y su esposa señora Celina Martínez Guichón.

Viajeros—

Son esperados de la vecina orilla el señor Enrique Muñoz del Campo, su señora Ercilia Muñoz y sus hijos.

—De Río de Janeiro han regresado las señoritas Elena y Elvira Gianelli, María Eugenia Esparraguera Surez y el señor Horacio Gianelli.

—Del mismo punto el señor Paul Harley y señora.

—De Buenos Aires el ingeniero Harold Shaw, su señora Elvira Ocampo y sus hijos quienes pasarán una temporada en Carrasco.

—De Buenos Aires, lugar donde residen, la señora Celina Durante Avellanal de Potenze y su hijo Jaime.

—Regresarán a San José después de pasar unos días en ésta, el señor Angel Bossu y su esposa señora Aristela Reig.

—Estuvo en el mismo punto el señor Alfredo Larrieu.

—Partieron para San José las señoritas Berta y Reina Susena Martínez.

—Regresaron a B. Aires el Dr. Eduardo R. Prayones y su joven esposa Hortensia Pastori Gómez.

Enfermos—

Completamente restablecida la señora Manuelita Díaz de Segundo.

—Enfermo el señor Adolfo Caravia.

—Se ha notado una pequeña mejoría en el estado de salud de la joven señora Julia Pérez Prins de Gomensoro.

—Guarda cama la señorita Joa Payssé Cash.

—Algo mejor la señora Amelia Alvarez de Mezzera.

—Restablecido nuestro compañero de redacción señor Alfredo Busca.

—La señorita Delia Ormaechea Ibarra sigue mejorando de la intervención quirúrgica a que fuera sometida.

—Abandonó el sanatorio donde fué sometido a una delicada intervención quirúrgica el señor Arturo Ricard.

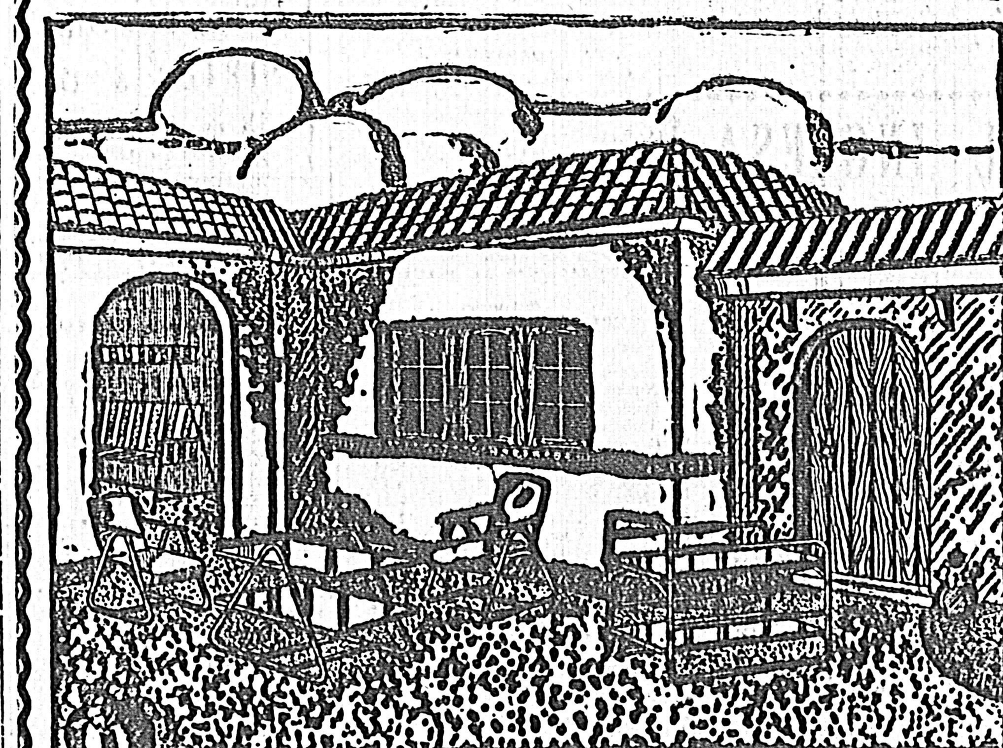

NOTAS COMERCIALES, RURALES Y MARITIMAS

LA BOLSA AL CIERRE DE AYER

	Comp.	Vend.
DEUDAS EXTERNAS		
Consolidada del Uruguay	Se operó a 77.10	
Rambla Sud (Local)	86.80	87.—
It. C. 1935 A	92.80	93.—
Int. C. 1935 B	84.40	—
DEUDAS INTERNAS		
Interna Conversión 6 1|2 o|o	Se operó a 91.30	
Títulos D. Pública 6 1|2 o|o	—	91.80
O. Públicas 6 1|2 o|o 1932	91.80	92.—
DEUDAS MUNICIPALES		
Emp. Avenida Agraciada	86.40	86.60
Bonos M. Exp. C. Montevideo	87.90	88.20
" M. de Saneamiento	90.60	90.90
" M. Pavim. de Caminos	93.50	—
" M. de Pavimentación	90.80	91.—
" Rambla C. Montevideo	93.70	—
TITULOS HIPOTECARIOS		
Serie V	Se operó a 88.60	
" X	89.20	89.30
" Z	—	89.40
" 25	88.30	88.40
" 26	88.30	88.40
" 27	88.30	88.40
" 28	88.70	88.90
" 29	88.70	88.90
" 30	89.30	89.50
" 31	89.30	89.50
OBLIGACIONES		
Obligaciones Hipotecarias 1926	86.20	86.50
ACCIONES		
Fábricas N. de Cerveza S. A.	—	129.70
Productos Lácteos Kasdorf	61.—	63.—
D. Consolidada en Londres	50.—	—
Emp. de Conversión en París	700.—	—

Plaza: Sostenida. — Se operó por valor de $ 211.000 v|n.

SE SIGUE OPERANDO CON MERCADO CORRIENTE EN LA TABLADA Y SIN VARIACION SOBRE LA SEMANA ULTIMA

Con una entrada regular de hacienda, se desarrollaron las operaciones de ayer en Tablada, con mercado corriente dentro de las mismas condiciones que en la semana anterior.

El Frigorífico Nacional pagó por los mejores lotes de novillos, de 110 a 120 milésimos, y por lotes muy buenos, entre 100 y 110. Buenos lotes para abasto se vendieron entre 85 y 95. El Montevideo adquirió algunos lotes muy buenos, entre 110 y 115 milésimos, y lotes buenos entre 85 y 100. El Artigas pagó como máximo 95 milésimos.

En vacas no ha variado la situación. Se vendió ayer un lote especial a 85 milésimos, pero puede decirse que los mejores lotes se venden entre 75 y 80: Lotes buenos entre 65 y 75.

Lotes especiales de terneros, los pagó el Nacional entre 120 y 135, lotes muy buenos entre 100 y 120, y los generales entre 80 y 90.

Corderos, el Nacional pagó hasta 102 milésimos, y capones hasta 75.

Cotizaciones de ayer:

Frigorífico Nacional. — Novillos de 70 a 120. Vacas de 65 a 85. Terneros de 60 a 135. Bueyes de 55 a 62. Corderos de 92 a 102. Capones de 68 a 75.

Frigoríficos Extranjeros. — Novillos de 48 a 115. Vacas de 40 a 60. Terneros de 45 a 72. Bueyes de 45 a 65. Corderos de 90 a 94. Ovejas a 52.

Entrada de hacienda a Tablada:

Frigorífico Nacional. — 2389 vacunos y 1832 lanares.

Frigorífico Montevideo. — 1301 vacunos y 328 lanares.

Frigorífico Artigas. — 1296 vacunos y 989 lanares.

Abasto e interior. — 450 vacunos y 35 lanares.

A pastoreo, sin vender, 236 vacunos.

Entrada total: 3572 vacunos y 3734 lanares.

FRIGORIFICO NACIONAL

Novillos— Procedencia	Cant.	Prom.	Pre.
J. Morrison, Sor.	22	373	105
F. Lazarte, idem	41	426	117
I. Arrosa, idem	12	490	117
V. Fernandez, Lav.	21	521	125
I. Carril, idem	20	544	105
M. Elizalde, Sor.	7	434	120
F. Macló, S. J.	25	512	115
F. Alcardi, Fda.	50	634	110
Salaverria, Sor.	22	430	110
Cantalupe, Lav.	50	536	105
R. Haro, Can.	40	433	105
C. Martirena, Fda.	57	434	97
V. Nicolini, Lav.	46	437	90
Sienra Hnos., Sor.	19	431	120
H. Salaverry, Lav.	41	469	97
A. Fernandez, Lav.	17	537	102
F. Poller, Sor.	19	527	95
R. Marredo, Sor.	20	432	100
M. Bennett, idem	16	406	95
R. Perdomo, S. J.		404	80
E. Odicio, Rocha	39	465	86
De los Santos, idem	42	434	80
I. Rodriguez, S. J.	35	449	91
J. Curuchet, Col.	25	462	65
C. Zeballos, Lav.	23	343	82
C. Ernest, Sor.	65	364	90
Astiz Hnos., idem	40	495	97
A. Medina, Can.	19	467	92
A. Gallinal, Fda.	40	500	95
A. V. Bilat, Col.	30	420	90
J. Amespil, Fda.	35	500	83
Elhordoy, S. J.	23	413	85
J. Saravia, T. y T.	62	439	86
R. Acosta, Fda.	43	451	85
S. Valledor, Lav.	8	340	80
L. Beriso, Fda.	21	308	77
M. Britos, S. J.	28	513	77
R. E. Alvarez, Can.	23	463	65
B. Francés, Lav.	29	438	85
L. S. Carrara, S. J.	46	483	92
C. Sierra, Dur.	20	415	82
F. Maguno, Lav.	22	418	80
D. Prando, idem	22	434	80
J. Noguez, Lav.	22	481	80
J. Amespil, Fda.	30	447	83
J. Fleury, Col.	12	437	90
M. Lopez, Fda.	17	456	65
R. Fernandez, Lav.	14	438	73
Aguirre, S. J.	53	46	98
M. Ricci, Sor.	25	444	93
J. Lujan, Lav.	33	490	87
S. Valledor, idem	9	434	84
F. Lepitz, idem	37	422	90
A. Corona, Fda.	21	437	73
F. Nogues, Lav.	8	327	72
R. Fonseca, idem	12	400	73
R. Torres, Fda.	5	388	78
J. Curuchet, Col.	16	138	72
J. Fuerte, S. J.	31	425	73
Bueyes—			
R. Villalba, Fda.	4	702	62
S. Valledor, Lav.	1	620	55
H. Fernandez, idem	1	480	55
Vacas—			
J. Fuerte, S. J.	1	320	75
Salvo y Cía., S. J.	58	525	78
S. Valledor, Lav.	3	395	70
E. Torres, Fda.	7	340	75
R. Villalba, idem	14	362	72
Sienra Hnos., Sor.	42	418	85
J. Curuchet, Col.	40	392	77
Arrosa y Cía., Sor.	1	470	85
A. Bilet, Col.	10	382	77
R. Villalba, Fda.	2	430	63
J. Rodriguez, Mont.	20	521	62
A. Olivera, Fda.	52	405	50
Terneros—			
Aramendia, S. J.	35	325	107

LANAS

Van transcurriendo los días y las semanas sin que se produzca la reacción que se esperaba en las operaciones de lanas. Los negocios que se realizan son pocos y de muy escaso volumen, demostrando los compradores un gran interés por mercadería que ya no abunda en plaza y en la que los vendedores tienen pretensiones de precios.

Sabemos de alguna partida por la que se rehusaron varias ofertas de $ 10 a $ 10.50, hace unas semanas y por las que se han ofrecido ahora solo $ 9.60.

No implica lo que decimos, que sólo va en carácter de información, que haya pesimismo en el mercado, no olvidamos que cerca de la tercera parte de la zafra está embarcada o próxima a embarcar, pero no hay duda, que lo que queda por vender de la producción irá saliendo con menos precipitación que la notada en las primeras semanas.

Creemos y esta es la impresión de los interesados que no producida la reacción de que hablamos, ésta es probable que demore, pues el mercado mundial ace un paréntesis en las operaciones hasta pasadas las fiestas de Navidad, Año Nuevo y Reyes.

Terminadas estas vacaciones nuestra plaza entrará en actividad grande para las lanas.

J. Turena, C. L.	21	218	130
R. Perdomo, S. J.	6	140	95
C. Symond, Sor.	22	165	100
T. Lombardo, Can.	8	162	95
I. Rodriguez, S. J.	51	221	90
A. V. Ilet, Col.	10	173	90
F. de Armas, Fda.	53	178	95
D. Urioste, Sor.	12	191	93
R. Torres, Fda.	27	173	95
C. Suarez, Sor.	14	170	120
J. Mernies, Sor.	17	217	95
M. Costa, C. L.	38	198	90
P. Videla, Sor.	25	906	105
R. Pedromo, idem	50	153	135
R. Sanchez, S. J.	7	195	95
C. Peyer, idem	27	208	95
R. Perdomo, S. J.	17	215	65
P. y Cestao, idem	29	200	80
G. Symond, Sor.	10	223	65
J. Curuchet, Col.	17	194	60

FRIGORIFICO ARTIGAS

Novillos— Procedencia	Cant.	Prom.	Pre.
A. Arrarte, Minas	31	480	90
E. García, idem	20	498	86
F. A. Reich, Col.	5	406	56
F. Linares C. L.	100	371	75
Machado, C. L.	100	371	75
V. G. Nicolini, Minas	14	653	90
Gallo Hnos., idem	19	569	90
F. Gonzalez, C. L.	35	289	67
M. Borche, Fda.	1	520	80
A. Ugarte, Minas	34	527	96
A. Heber, Can.	3	449	65
F. A. Reich, Col.	10	542	56
C. Machado, C. L.	7	477	60
E. Nieves, S. J.	7	604	52
M. Borche, Fda.	2	575	50
A. Ugarte, Minas	4	728	65
A. H. Jackson Can.	4	855	45
C. Machin, Fda.	1	400	49
Vacas—			
E. y Briton, Fda.	2	365	42
S. Britos, S. J.	6	251	42
F. Cabrera, Fda.	14	340	43
F. A. Reich, Col.	32	357	44
G. Symonds, Sor.	23	396	46
H. Borche Fda.	1	320	45
C. Machin, Fda.	31	337	43
Terneros—			
N. y Britos, Fda.	26	136	50
F. A. Reich, Col.	52	115	42
J. Usuca, idem	23	152	48
E. Nieves, S. J.	15	161	48
R. González, C. L.	37	141	52
C. Machin, Fda.	5	70	47
F. Curtiague, S. J.	39	195	49

CALENDARIO GANADERO
MES DE DICIEMBRE

2	SDAD. FOMENTO FLORES	Bandera Libre
2	SDAD. FOMENTO FLORES	Julio C. Barañano
2	ASOC. RURAL SAN JOSE	Rutilio Sierra
3	VERDUN	D. Francés
4	O. SOSA LAURELES	E. E. Ricoute
4	TARARIRAS	Carbajal y Osinaga
5	MUGUERZA SOPAS	Carlos M. Ochoa
7	D. MONTEIRO B. UNION	A. Gianola
7	C. LEMES B. VISTA	J. M. y Dos Santos
8	L. DE TRABAJO CURTINA	B. Libre
9	SDAD. FOMENTO O. DE LAVALLE	Justiniano R. Alvarez
9	C. MUNICIPAL TACUAREMBO	B. Libre
10	A. VICTORICA, S. ANTONIO	Luis P. Gaudín
10	YI, PROX. DURAZNO	Rutilio Sierra
11	P. ANTOLIN, SAN JUAN	Carbajal y Osinaga
11	PESTAÑA, QUEBRACHO	M. Supparo
11	AGUIAR, S. GERONIMO	Eulogio Z. Días
11	EL OMBU, FLORIDA	Eulogio Z. Días
12	IRIBARNE	Julio C. Barañano
13	LA ESPERANZA	San Julián y Figueredo
14	FRAILE MUERTO	A. Gianola
15	SAN JOSE	Pérez y Sosa
16	ASOC. RURAL FRANQUERAS	B. Libre
16	ARBURNAS BOICUA	M. Supparo
16	ASOC. RURAL SAN JOSE	Rubio Sierra
17	ASOC. AGROP. SALTO	B. Libre
21	Z. PEREIRA, R. BRANCO	A. Gianola
21	COLLAZO	J. M. y J. Dos Santos
23	CASTRO, PROX. FLORIDA	Eulogio Z. Díaz
26	VALLEVIGNI, LAS PALMAS	Justiniano R. Alvarez
26	CARBAJAL C. ROSARIO	Carbajal y Osinaga
28	LOS OMBUCITOS, VERACHI	A. Gianola
30	SAN JOSE	Pérez y Sosa

TABLADA PORCINA

Una entrada de 169 lechones adquiridos casi en su totalidad por el Frigorífico Nacional y 113 cerdos, fué sobre lo que se operó ayer en la Tablada del Cerro.

La compra de 160 lechones fué realizada por el Frigorífico mencionado al precio de $ 0.30 a la firma C. Arrosa de Colonia.

Los demás precios son los corrientes con alguna pequeña mejora.

FRIGORIFICO NACIONAL

Procedencia	Cant.	Prom.	Pre.
J. Hernandez, Can.	27	3960	20
R. Echeverría, idem	19	2945	2025
D. Leirana, idem	19	2850	2025
G. Aranda, Col.	162	1970	30
V. BONO			
I. Cardozo, Can.	29	4175	20
I. Cardozo, idem	7	110	28
POZZI HERMANOS			
R. Torres, Can.	19	2510	1856

LA VIDA EN EL MAR Y EN EL RIO

Procedente de Hamburgo y escalas llegó ayer de tarde, el vapor alemán "Cap Norte" el cual atracó a muros del Hangar 5 de la Dársena para desembarcar 30 pasajeros, operar en la descarga de 300 toneladas de carga y dejar correspondencia.

Entre los pasajeros en tránsito figuraban la misión de aviación del ejército chileno que fué a Europa para adquirir material aéreo, y de la cual adelantamos ayer la información correspondiente.

"EASTERN PRINCE"

De Nueva York y escalas es esperado hoy temprano el buque motor inglés "Eastern Prince" el cual después de desembarcar pasajeros, dejar correspondencia y operar en carga y descarga, seguirá para el vecino puerto.

"ESPAÑA"

Con el fin de tomar algunos pasajeros y completar su cargamento llegó de Buenos Aires el vapor alemán "España" el cual siguió para Buenos Aires en cuanto terminó sus operaciones.

"CAMPANA"

Ayer salió para Marsella, Génova y escalas el vapor francés "Campana" después de embarcar pasajeros y tomar una importante partida de carnes congeladas y frutos del país.

MEJICO FOMENTA SU MARINA MERCANTE

El Ministerio de Guerra y Marina de Méjico tiene a estudio un importante plan para fomentar y organizar bajo bases sólidas la marina de comercio de dicho país. Al efecto, en los astilleros de Manzanillo, que se están ensanchando en forma magnífica, se construirá buques de tipo standard que luego serán vendidos a cooperativas de armadores y marítimos para su explotación bajo cláusulas liberales, debiendo las empresas que se establezcan, con esos buques atender de preferencia el servicio del golfo de Méjico con los Estados Unidos y extender sus líneas a determinados puertos de la América Central y del Norte.

Hasta el presente las pocas naves de comercio que posee Méjico han sido construidas en el extranjero, pero ahora, como cuenta con personal técnico y de maestranza preparado convenientemente, se quiere fomentar por igual la marina comercial y la industria naval.

MERCADO DE FLETES

"Maroulic", 5.800 toneladas, 10 o|o, 15 al 25 de Enero, San Lorenzo, puerto directo del Reino Unido, 17|9.

"Higcliffe", 6.300 toneladas, 10 o|o, 20 Enero 15 Febrero, San Lorenzo, puerto directo del Reino Unido, 17|9.

"Navarino", 6.000 toneladas, 10 o|o, 25 Enero, 10 Febrero, San Lorenzo, puerto directo del Reino Unido, 17|9.

Un vapor de la compañía Hain, 7.800 toneladas, 10 o|o, 15 al 27 Enero San Lorenzo, Los Angeles o Vancouver, 15|9.

Mercado para el Reino Unido sin cambio y para los Estados Unidos precios muy bajos.

TRAFICO CON PARAGUAY Y MATTO GROSSO

Se anuncia que el Lloyd Brasileiro dispondrá el refuerzo de su flota que atiende el servicio en las aguas del Paraguay y Paraná, entre los puertos de Montevideo.

Corumbá con nuevas unidades, lo cual redundará en beneficio del comercio exterior del Paraguay.

VAPORES EN RADIO

Africa Marú; Asama; America Legión; Arizona Marú; Arlanza; Asturias; Buenos Aires Marú; Cabo San Antonio; Cabo Santo Tomé; Cap Arcona; Cap Norte; Conte Grande; Eastern Prince; General Osorio; Hawaii Marú; Lípari; Manila Marú; Mendoza; Montevideo Marú; Monte Olivia; Monte Rosa; Monte Sarmiento; Neptunia; Oceanía; Orazio; Orbita; Orduña; Reina del Pacífico; Río de Janeiro Marú; Santa Lucía; Santa María; Santos Marú; Southern Cross; Virgilio; Western Prince.

TRAFICO CON EXTREMO ORIENTE

"Buenos Aires Marú" salió de Kobe para esta, Diciembre 14.

"Montevideo Marú" salió para Kobe, diciembre 10.

"Río de Janeiro Marú", salió de Galveston para Kobe Diciembre 11.

CORREOS ESPERADOS POR VIA MARITIMA

Martes 17. — La que de Norte y Centro América, Antillas, Indias Occidentales y Brasil conduce la motonave inglesa "Eastern Prince", con fechas hasta el 29 de Noviembre.

Viernes 20. — La que de Europa (generala) y Brasil, conduce el buque inglés "Arlanza", con fechas hasta el 1 del corriente para Lisboa.

CIERRE DE VALIJAS

Miércoles 18. — A las 9 horas por motonave inglesa "El Argentino", directamente para Londres (en destino el 6 de Enero).

Jueves 19. — A las 8 horas, por vapor inglés "Avila Star", que hará escalas en Santos, Río de Janeiro Lisboa Boulogne sur Mer y Londres (en destino el 8 de Enero).

Viernes 20. — A las 19 horas, por motonave inglesa "Eastern Prince", que saldrá de Buenos Aires el sábado 20 para Santos Río de Janeiro, Trinidad Nueva York (en destino el 9 de Enero). Por este buque se expedirán despacho para Antillas, Indias Occidentales, Hawai, Centro y N. América Japón, Filipinas etc.

LOS CAMBIOS

COTIZACIONES DE CLAUSURA

(Clausuras — Información ofrecida por los señores De Almeida y Piaggio)

	Oficial	Oficial
Londres	38.718	23.34
Nuevo York	79.75	48.75
Francia	12.00	7.87
Amberes	4.78	2.89
Génova	9.90	6.00
España	5.82	4.65
Suiza	2.46	1.60
Alemania	1.98	1.31 3|4
Coronas Checas	19.25	11.75
Coronas Suecas	2.13	1.91
Holanda	1.17 1|2	0.72
Yokohama	2.75	1.68
Río Janeiro	10$250	8$750
Buenos Aires	106.90	78.00

MERCADO LIBRE

Londres	10.95
Nueva York	2.22 1|4
Francia	6.80
Amberes	2.66 1|2
Génova	5.53
España	3.28
Suiza	1.38 1|2
Alemania	1.11 1|2
Holanda	0.66 1|4
Río de Janeiro	8$125
Buenos Aires	164.50

COTIZACION DE TITULOS URUGUAYOS EN PARIS

PARIS, 16 (Havas). — Los títulos del empréstito amortizable del 4 por ciento de 1918, se cotizaron hoy a 75.25 francos y los del 5 o|o de 1920 a 102 francos.

COTIZACION DE LA LIBRA ESTERLINA

LONDRES, 16 (Havas). — Al cierre de las operaciones en la Bolsa, la libra esterlina se cotizaba como sigue:

Sobre Nueva York: 4.9262 dólares.
Sobre París: 74.54 francos.
Sobre Berlín: 12.255 marcos.
Sobre Madrid: 35.94 pesetas.
Sobre Canadá: 4.9625 dólares.
Sobre Holanda: 7.2725 florines.
(Sobre Roma: 61.00 liras.
Sobre Buenos Aires: 15.00 pesos.
Sobre Buenos Aires (oficioso) a: 18.05 pesos.
Sobre Río de Janeiro: 4.12 peniques por mil reis.
Sobre Río de Janeiro (oficioso): 2.66 peniques por un mil reis.
Sobre Montevideo: 22.00 peniques por peso.

COTIZACION DE DIVISAS SUDAMERICANAS

LONDRES, 16 (Havas). — A la clausura de las operaciones en la Bolsa, las divisas sudamericanas se cotizaron en la forma siguiente:

Peso argentino 18.05, sin variaciones.
Peso uruguayo a 22.00, sin variación.
Peso chileno a 130.00, sin variaciones.
Mil reis a 2 43|64 contra 2 11|16.
Sol peruano a 19.65, sin variaciones.

INFORMACION DE MERCADOS

INFORMACION OFRECIDA POR LA FIRMA FEDERICO P. ARROSA

FRUTOS

LANAS—

Mercado en calma, los negocios son insignificantes.

Las clases que no cotizamos es por falta de interés por ellas.

Merinas supras $ 9.50 a 9.70; Merinas primeras $ 9.00 a 9.30; Merinas corrientes buenas $ 8.20 a 8.50; Merinas bajas: $ 7.00 a 7.50.

Cruzas finas supras, $ 9.20 a 9.40; Cruzas finas superiores, $ 8.70 a 8.90; Cruzas finas buenas, $ 8.40 a 8.50; Cruzas finas regulares, $ 7.50 a 7.90.

Gruesas supras $ 5.80 a 6.00; Gruesas buenas: $ 5.50 a 5.70; Cordero cruzas: $ 6.30 a 6.50.

CUEROS VACUNOS SECOS—

Las casas compradores no operan todavía.

CUEROS VACUNOS SALADOS—

Solo la industria local opera y lo sigue haciendo con interés a precios firmes.

Vacunos matadero lotes especiales desgarrados y sin garrapatas, de $ 25.00 a 26.00; ídem lotes de consumo y campo, de $ 22.00 a 24.00. Terneros de 10 a 14 kilos, de 2.10 a 2.20 c|u.

PIELES LANARES—

El mayor interés es por cueros pelados, en cuanto a los lanudos son pocos los interesados que operan.

Estación 1|4 lana arriba cruzas finas y merinos 5.40 a 5.50; ídem, ídem., atrasados 5.10 a 5.20; ídem cruzas gruesas 4.00 a 4.10 ídem mal desechos 2.20 a 2.75. Pelados sanos 3.00 a 3.10.

CUEROS DE POTRO—

Se opera corrientemente en este producto que tiene buena demanda y precios firmes.

Buenos, 3.30 a 3.80; salados de potro, 1.40 a 1.50.

CERDA—

Se cotizan de 9.20 a 9.20 operándose con buen interés.

PLUMA DE AVESTRUZ—

Los contados negocios que se realizan son de $ 2.60 a 2.80 el kilo.

CEREALES

TRIGO—

Se ha operado con actividad en grano viejo para consumo cotizándose a 5.40 el superior y de 5.30 a 5.35 el bueno. No habiendo interés por el de fideos.

En cuanto al trigo nuevo, nada se puede decir, debido a que se espera todavía la reglamentación oficial.

Se podría insinuar el precio de 5.10, pero eso es aventurado.

MAIZ—

No sufre variación la plaza hasta este grano que se vende en forma muy calma. El precio a que se operó ayer es el mismo que se cotiza de algunas semanas atrás.

Cuarentino bueno a superior 3.70 a 3.80; fino ídem ídem 3.60; común superior 3.40 ídem bueno 3.35.

LINO—

Ha sufrido este oleaginoso un vuelco favorable a nuestros productores, debido exclusivamente al haberse impuesto en Buenos Aires el precio mínimo y como nuestra plaza se rige en este producto por aquel, los precios han subido considerablemente.

Se cotizó ayer $ 7.00 para el consumo local y de $ 6.80 a 7.00 para la exportación.

FORRAJES—

Se espera que esta semana se hagan más activas las operaciones.

AVENA—

Mercado poco activo.

Buenos a 3.80; regular, de 3.50 a 3.60.

DIVERSOS PRODUCTOS AGRICOLAS—

Porotos manteca del país, nuevos, 22.00 a 23.00.

Alpiste, regular, 9.00 a 10.00.

Harina especial, según fábrica 0.83; ídem extra, según fábrica, 0.75; ídem 1.a, según fábrica, 0.73.

Afrechó, según fábrica, 2.70 a 2.80; afrechillo, según fábrica, 2.50 a 2.90.

BOLSA
LOS OPERACIONES DE AYER

PRIMERA RUEDA

DEUDAS NACIONALES

Interna 1916
Cupón 1.o Marzo 6 1|2 o|o
8.000 para mañana a . . 91.30

Deuda Consolidada
Cupón 1.o Febrero 3 1|2 o|o
9.400 para hoy a . . . 77.10

Títulos D. Pública 1923
Cupón 1.o Marzo 6 1|2 o|o
2.000 para hoy a . . . 91.30
1.000 para hoy a . . . 91.30
3.000 para hoy a . . . 91.40
1.000 para hoy a . . . 91.30

Obras Públicas 1932
Cupón 1.o Febrero 6 1|2 o|o
2.000 para hoy a . . . 92.—
1.000 para hoy a . . . 92.—

DEUDAS MUNICIPALES

Interna M. de 1935
Serie A
Cupón 1.o Julio 7 o|o
5.500 para hoy a . . . 93.—
5.000 para hoy a . . . 93.—
1.000 para hoy a . . . 93.—
1.500 para hoy a . . . 93.—

Bonos M. de Saneamiento
Serie V
Cupón 1.o Enero 6 1|2 o|o
1.000 para hoy a . . . 90.70

Bonos M. de Pavimentación
8.a Serie
Cupón 1.o Enero 6 1|2 o|o
5.500 para hoy a . . . 91.—

9.a Serie
Cupón 1.o Enero 6 1|2 o|o
3.500 para hoy a . . . 91.—
1.000 para hoy a . . . 91.—
3.500 para hoy a . . . 91.—

Rambla Sur Local
Serie A
Cupón 1.o Mayo 6 o|o
2.000 para hoy a . . . 87.—

TITULOS HIPOTECARIOS

Serie V
Cupón 1.o Febrero 6 o|o
3.000 para hoy a . . . 88.60

Serie X
Cupón 1.o Febrero 6 o|o
5.000 para hoy a . . . 89.20

Serie 25
Cupón 1.o Marzo 6 o|o
1.000 para hoy a . . . 88.30
2.000 para hoy a . . . 88.50
2.000 para hoy a . . . 88.50

Serie 26
Cupón 1.o Marzo 6 o|o
1.000 para hoy a . . . 88.20
1.000 para hoy a . . . 88.30

Serie 27
Cupón 1.o Marzo 6 o|o
16.600 al contado a . . 88.—
4.000 al contado a . . 88.—
2.000 al contado a . . 88.30
2.000 al contado a . . 88.30
2.000 al contado a . . 88.30

Serie 28
Cupón 1.o Febrero 6 o|o
1.000 para hoy a . . . 88.50
7.000 para hoy a . . . 88.50
3.000 para hoy a . . . 88.50

Serie 29
Cupón 1.o Febrero 6 o|o
10.000 para hoy a . . . 88.70
10.000 para hoy a . . . 88.50
8.500 para hoy a . . . 88.50
4.000 para hoy a . . . 88.50

Serie 31
Cupón 1.o Enero 6 o|o
5.000 para hoy a . . . 89.50

SEGUNDA RUEDA

DEUDAS NACIONALES

Títulos D. Pública 1923
Cupón 1.o Marzo 6 1|2 o|o
4.000 para hoy a . . . 91.30

DEUDAS MUNICIPALES

Interna M. de 1935
Serie A
Cupón 1.o Julio 7 o|o
3.000 para hoy a . . . 93.—

Rambla Sur Local
Serie A
Cupón 1.o Junio 6 o|o
1.000 para hoy a . . . 87.—

Rambla Costanera
Serie B
Cupón 1.o Marzo 6 1|2 o|o
1.000 para hoy a . . . 93.50
2.000 para hoy a . . . 93.50

Bonos M. de Saneamiento
Serie V
Cupón 1.o Enero 6 1|2 o|o
1.400 para hoy a . . . 90.50
5.500 para hoy a . . . 90.50

Bonos M. de Pavimentación
Serie K
Cupón 1.o Enero 6 1|2 o|o
5.000 para hoy a . . . 91.—

Serie 6.a
Cupón 1.o Enero 6 1|2 o|o
1.500 para hoy a . . . 91.—

SOCIEDADES ANONIMAS (Acciones)

Fábricas Nacionales de Cerveza
23 para hoy a . . . 129.70
10 para hoy a . . . 129.70

TITULOS HIPOTECARIOS

Serie X
Cupón 1.o Enero 6 o|o
4.000 para hoy a . . . 89.30

Serie 25
Cupón 1.o Marzo 6 o|o
3.000 para hoy a . . . 88.30
1.000 para hoy a . . . 88.30

Serie 28
Cupón 1.o Febrero 6 o|o
10.000 para hoy a . . . 88.50
4.000 para hoy a . . . 88.50

Serie 29
Cupón 1.o Febrero 6 o|o
3.500 para hoy a . . . 88.50

Serie 31
Cupón 1.o Enero 6 o|o
1.700 para hoy a . . . 89.50

Con Numerosos Competidores Se Llenaron Las Pruebas Del Sábado En Maroñas

Mirando Correr...
DESDE EL PALCO DE LOS SABIOS

La jornada del domingo no ha dejado, ciertamente, ningún indicio acerca del brillo que puede ofrecer Maroñas en los días próximos. Desarrollose un programa pobre, de una pobreza chocante!

Y para que nada faltara, es decir, para que el aficionado no olvidara esas malas cosas de los profesionales, tuvimos una especial, de rechupete.

Lucidos estuvieron Antonio Batista y Juan Velazquez!

El aprendiz puede justificarse; tiene derecho, no así el viejo látigo que regresó sonriente luego de su "hazaña" a la balanza. El jockey Antonio Batista ha estado torpe, y más vale que le califiquemos de este modo, pues de que le haya guiado un propósito poco edificante para que sigamos creyendo en el turf y sus bellezas es cosa mucho más deleznable que su torpeza, si la verdad fuese aquella.

Cullingham, picando a Marchoso, hortilizándolo todo el recorrido en tren violentísimo ¡es increíble! Ni pensando con *benevolencia excesiva* se podría justificar el lamentable error del jockey.

Sir Eduardo, ¿Usted que ha podido influir para que los "desarreglados" no vayan a la Pelouse, podría hacer algo para que las autoridades le dieran un poco de aspecto, de vida, a ese local?

¿Podría acaso, hacer que cortaran ese pasto espinoso que nos deja punzantes escozores en las piernas? ¿Podría hacer que desaparecieran los fétidos olores reinantes en aquel inmenso despoblado? Y sería mucho pedir, Sir Eduardo, que se dispusieran a embellecer el lugar, formando jardines, disponiendo que todo aquello, que podría ser un paraíso en las fiebres de las tardes turfísticas, estuviera en consonancia con las altisonantes ordenanzas que con tanto ardor usted ha justificado y aplaudido.

Sin embargo, algo se ha ganado, con decir que los mal enfachados ya no andan por la sucia y descuidada Pelousse, ya han sido botados para el otro lado.

Poco puede hacer Montes de Oca para sacar de perdedor al hermano de Arafo. Talvez no tenga suerte el mocito, pero es evidente que el caballo hace lo que pueda para alejarse de una vez de la inferior categoría.

Un aficionado nos pregunta si es positivamente cierto que Manuel Alcaide rompió relaciones con D. José Di Giuli.

Cree nuestro aficionado que el jockey en cuestión corriendo a una pupila de R. Guadalupe en una prueba que gana Negra Mía, pensionista de Di Giuli, es algo que si se observa bien, puede ofrecer una estampa sugestiva al aficionado suspicaz.

Debe ganar pronto su carrerita la yegua Yesquita. Corría mucho al final en esa prueba que escoltó a Negra Mía.

Donerume, ganó con Yesquerito, no por más hábil que otros, sino porque las cosas se le presentaron a pedir de boca. Un regalo, acaso, porque normalmente, no creemos que hubiera ganado Yesquerito a Marchoso. Es cosa, que por otra parte se podrá corroborar a breve plazo.

Velazquez no estuvo feliz, piloteando a Calao, con quien se corrieron una muy rumbeada fija, a juzgar por los boletos. No estuvo feliz porque el ordinario hijo de Contratiempo quedó algo lejos en el codo y arremetió al final con bríos. En otra ajustará bien a Calao y puede desquitar.

En menor tiro, es candidato a ganar Valentines que se paraba alarmantemente al final luego de luchar en los primeros puestos en el recorrido.

La tardía atropellada de Antártica hizo venir el hipo a los que apostaron a Criollita. Por otra parte hay que destacar los progresos formidables de Mireya. Venía de entrar última en la carrera que ganó Negra Mía.

Mejor conducido hubiera ganado el favorito en la del desquite. Vino rezagado y avanzó muy abierto al final.

Cajetilla, es serio rival en una próxima, pero siempre que sea en menor distancia.

Mi Flete guapeó bastante y si aguanta, Olegaria va a tener buenas utilidades con ese pingo.

Y en verdad, la reunión no da para más. Pobre, muy pobre fué la reunión que la víspera bastante de bueno prometía. Y lo hubiéramos pasado muy aburridos a no ser porque la disputa de la prueba especial nos permitió a nosotros como a todos comentar con cierto acaloramiento lo que vimos durante un par de minutos.

Inscripciones para la reunión del domingo en Maroñas

Premio KENDAL. — 2.000 metros
Remolón, Anilina, Young, Zapallito, Amstelito, El Teniente.
No se llenó.

Premio LINDAL. — 1.300 metros
Numantina, Cócora, Reina Lola, Moneda, Novedad, La Purreta, Pretty Girl, Tijereta, Cantabien, Youmeme, La Manga, Pistolera, Estaca, La Sorpresa.

Premio ADIEU. — 1.500 metros
Zafio, Bárbaro, El Tape, Al Oleo, Valentines, Chinchorro, Caballista, Yatevi, Aceguá, Milagroso, Yacantó, Calao, Fogonero. 13.

Premio BAY RONALD. — 2.000 Mts.
Trabucazo, Ratón Mickey, Safety Monte Verde, Glacial, Mi Flete, Sauce Grande, Wakeful, Valle Edén. 10.

Premio CAID (Carrera Especial). — 2.000 metros
Surcouf, Solterón, Arbolito, Pasos Largos, Llamador, Campanazo, El Guapo, Buenazo. 9.

Premio PERIGORD. — 1.300 metros
Miss Edith, Aurea, Propira, Barricada, Borrascosa, Asteriolo, Cosecha, Dolora. 8.

Premio AUT. — 1.500 metros
Sauce Grande, Sir Peter, Sir Gannet, Nofalla, Fuste, Oro 18, Yesquerito, Yesquita, Zofra Petite Chevre. 14.

Premio SANDAL. — 2.400 metros
Lilo, Viborón, Maligno, Pure Boy, Yesquerito, Telui.
No se llenó.

NOTA. — No habiéndose llenado los Premios Kendal y Sandal, se llama para las siguientes carreras:

PREMIO KENDAL. — Para todo caballo de 4 años y más edad que no hayan ganado y para ganadores de una carrera. Peso: 54 y 57 kilos. Entrada: $ 15.00. Premios: $ 1.000 al 1.o, 100 al 2.o y 50 al 3.o. Distancia: 2.000 metros.

PREMIO SANDAL. — Para yeguas de tres años y más edad que no hayan ganado más de $ 3.000. Peso: 48 kilos, descargo de un kilo por cada $ 300 ganados. Entrada: $ 15.00. Premios: $ 1.000 a la 1.a, 100 a la 2.a y 50 a la 3.a. Distancia: 1.500 metros.

Apertura de cartas para estas dos carreras hoy martes a las 15 horas.

Handicap hoy martes a las 15 horas.

Forfeit, mañana miércoles a las 15 horas.

Sólo mereció plácemes la labor del Starter

La labor cumplida el domingo por el starter oficial señor Gallinó, ha sido destacada. En verdad nos place hacer esta manifestación, que viene a poner de manifiesto el acierto que nuestras autoridades hípicas han tenido al designarlo oficialmente en el puesto.

Las ocho largadas nada dejaron que desear, levantándose las cintas en el momento oportuno, lo que mereció elogios de parte de la afición que ha encontrado en el mencionado funcionario un defensor de sus intereses.

Competidores y montas para la reunión del sábado en Maroñas

Premio AMOR BRUJO. — 1.000 Mts.
1 ARACAN, R. Montes de Oca
2 NORTEÑO, E. Mieres
3 TARPON, L. E. González
4 COLONSOLO, J. R. De León
5 (SIGFRIDO, X. X.
6 (NAYADE, X. X.
7 OCULTO, A. Janeiro
8 F. N., R. Gazzano
9 MARQUINA, X. X.
10 MUY RICO, J. N. Noya
11 BOCCADORO, X. X.
12 FIANMA, X. X.

En esta prueba no podrán intervenir los jockeys aprendices que hayan ganado más de cinco carreras en el correr del año en Maroñas.

Premio GAYOLA. — 1.100 metros
1 RICORA SOLA, 57|53, L. Vilabar
2 GOYITA 57, dudosa
3 MADCAP 57|53, M. Velazco
4 DOLORA 57|53, V. Irlarte
5 BORRASCOSA 57|53, B. Quesada
6 COSECHA 57, X. X.
7 SIMPLATA 57, X. X.
8 VIDALA 57 X. X.
9 CARISIMA 52, X. X.
10 CATALINA 52, no corro

En esta prueba no podrán intervenir los jockeys y aprendices que hayan ganado más de ocho carreras en el presente año.

Premio REMATE. — 1.600 metros
1 MISS EDITH 55, X. X.
2 HERNAN 155, X. X.
3 ARASON 55, X. X.
4 FILILI 53, X. X.
5 GAINERD 53, X. X.
6 VERITABLE 53, no corre
7 SOSTEN 52, N. Lalinde
8 X. X. 51|50, R. Gazzano
9 HUGO 49, no corre
10 NINO 49, dudoso

En esta prueba no podrán correr los jockeys y aprendices que hayan ganado más de doce carreras en el año en Maroñas.

Premio RESCATE. — 1.200 metros
1 BENIQUE 57, X. X.
2 LUCHITO 57, X. X.
3 BOROCOTO 57|53, V. Irlarte
4 HUGO 57|53, B. Gari
5 NINO 57|53, L. Vilabar
6 VERITABLE 57|53, R. Rodríguez
7 CABITO, X. X.
8 SANS PAREIL 57, F. C. Collado
9 S. BEREKELEY 52, B. Quesada
10 WILD BIRD, X. X.

En esta prueba no podrán correr los jockeys y aprendices que hayan ganado más de quince carreras en el año en Maroñas.

Premio DON ANGEL. — 1.100 metros
1 DON JOAQUIN, A. D. Falcón
2 JARANISTA, J. Donnerume
3 SCAPER, A. Avero
4 BRAVIO, X. X.
5 EL TAPE, X. X.
6 LORENZO, V. de Bernoche
7 PROSIT, A. S. Pérez
8 ABSTENCIONISTA, E. A. Díaz
9 CABALISTA, O. Ruiz
10 CASCARON, F. País
11 PAN CRIOLLO, F. Guadalupe
12 PATOTERA, L. E. González
13 CANTABIEN, X. X.
14 MONEDA, And. Batista
15 CHINCHORRO, Juan Silveira
16 NOVEDAD, X. X.

El propietario de Marchoso no acusa a Velázquez

El Dr. Enrique De León, propietario de la ecurie El Tala, cuyos colores defiende Marchoso, ha manifestado que no ha encontrado en la dirección de su pupilo ninguna anormalidad, ya que estima que el jockey Velázquez, nada pudo hacer ante el piloteaje que le correspondiera a Cullingham, ante quien el citado látigo, no pudo tomar la delantera como se le había mandado.

En verdad es esta una declaración que a la vez que demuestra la completa inocencia en cuanto a la existencia de dolo de parte de Velázquez, pone de manifiesto una vez más, la pasta de verdadero sportman que lleva en su interior el conocido propietario del Haras El Tala.

Tiene razón el colega

En su edición de anoche nuestro estimado colega "El Plata", bajo el título "Expresiones fuera de lugar" critica en pocas líneas, en forma severa, la actitud de algunas personas que se encontraban en el palco de los Socios, quienes profirieron gritos destemplados cuando los caballos que habían disputado el Premio Especial regresaban al pesaje. Tiene razón el colega en su crítica. Es una nota de verdadera incultura que no debe repetirse.

AVISOS PROFESIONALES

ABOGADOS

CHIARINO JUAN VICENTE. — Abogado. Treinta y Tres N.o 1356. Teléfono Automático 8.59.09.

ANTUÑA HUGO. — Abogado. Estudio Rincón N.o 412.

L. MARTINEZ VERA — Abogado. Ha trasladado su estudio a la calle Zabala 1441. 4.o piso. U. T. E. 81355.

JACINTO CASARAVILLA y RODOLFO CASARAVILLA. — Abogados.— HECTOR OSCAR CASARAVILLA. — Escribano. — Estudio: Misiones 1355. Teléfono Automático 8.19.84.

ESTUDIO JURIDICO. — Dr. T. G. BRENA y JULIO PONS. — Uruguay 806.—U. T. E. 80550.

IGNACIO ZORRILLA DE SAN MARTIN. — Abogado. Misiones 1305.

JORGE CARVE GURMENDEZ.—Abogado 25 de Mayo 467. 4o piso. U. T. E. 85235.

ALEJANDRO ANDRE. — Abogado.— Treinta y Tres No 1356. 4.o piso.

Dr. JOSE MIRANDA.—Ciudadela 1469.

Dr. MORA RODRIGUEZ VICENTE. — Abogado. — 25 de Mayo 411.

Dr. Juan Antonio de Luis
ABOGADO-ESCRIBANO
Estudio: Zabala 1331. Domicilio: 8 de Octubre 3186

Dr. Héctor Tosar Estades
Sarandí 544 — U. T. E. 8.17.26. — De 16 a 19.30. — Sábados de 11 a 12.30

Juan C. Espiga Ituzarry
ABOGADO
U. T. E. 86653. — Estudio: Sarandí 369

Carlos Ferrés
Bernardo Ferrés
— ABOGADOS —
25 de Mayo, 463. 2.o Piso—UTE 81503

ESCRIBANOS

PABLO ISETTA — Escribano 25 de Mayo 317. U. T. E. 8.35.73.

LUIS PAREJA GUANI. — Escribano. Rincón 479. De 11 a 13. — U. T. E. 8.22.31 Domicilio: Agraciada 3438. De 1 a 2 1|2.

Juan Varese
Testamentarias, dinero en hipotecas. Arreglos. Títulos de Propiedad, etc. U. T. E. 8.29.19. Ituzaingó 1439.

JOSE M.a CARDOSO CLAVELL.—Escribano. Hora: 10 a 12 y de 15 a 17.—25 de Mayo 555 (2.o piso letra G.)— U. T. E. 82508.

CONTADORES

AGUSTIN LAXALDE. — Contador Perito. — 25 de Mayo N.o 472 (2.o piso).

ARQUITECTOS

Rafael Ruano
ARQUITECTO - CONTRATISTA
Ha trasladado su estudio y oficinas a la calle Victoria 1720 — U. T. E. 46.48.9.

PESSINA Y DAUBER. — Arquitectos —Estudio: Canelones 532. — U. T. E. 81777.

ISOLA y ARMAS
ARQUITECTOS — CONTRATISTAS.— Estudio: Mercedes 941 U. T. E 8.25.19 v1abr-936

ELZEARIO BOIX
Y
HORACIO TERRA AROCENA
ARQUITECTOS
MISIONES 1451 U. T. E. 82029

AGUERRE ALBERTO. — Arquitecto. —Escritorio: calle Treinta y Tres N.o 1355

GUIA MEDICA

CIRUGIA

Doctores
Emilio E. Andreón
Juan C. Pontet
CONSULTORIO MEDICO QUIRURGICO
Consultas todos los días de 2 1|2 a 4.— Villa La Paz (frente a la plaza).—Teléfono La Uruguaya N.o 36 (La Paz).

MARIO ARTAGAVEYTIA. — Médico cirujano. — Cirugía general y enfermedades de señoras. Consultorio: Ibicuy 1296. — U. T. E. 8.43.65. — Sanatorio Eduardo VII.

JOSE E. CARNELLI. — Médico cirujano. Asistente de Clínica Quirúrgica del H. Maciel. Especialidad cirugía general y enfermedades quirúrgicas de señoras. Cirujano del Círculo Católico de Obreros. — Avda. General Flores 3741. De 1 a 4. Sanatorio: Agraciada 2351.

Dr. Mario Grolero Olarte
MEDICO CIRUJANO
Ex Jefe de Clínica de la Facultad de Medicina. — Asistente de Cirugía del H. Maciel.—Consultas todos los días de 3 a 4. Presidente Berro 2574

Dr. Julio Piñeyrúa Saavedra
ADJUNTO DE CLINICA QUIRURGICA
Consultorio: Juan C. Gómez 1358 Piso 2.o U. T. E. 8.04.48 — Sanatorio 8 de Octubre 3234.

Dr. JUAN SOTO BLANCO. — Médico Cirujano — Profesor Agregado de Cirugía. Consultas de 4 a 6 p. m. lunes miércoles y viernes.—21 de Setiembre 2750.—U T E 41.25.59

DIGESTIVO (AP.)

Dr. R. VENANCIO TAJES
Proctólogo del Centro de Gastro-enterología
Enfermedades del aparato digestivo y de señoras. Cura radical de las hemorroides y várices sin operación.
Consultas: de 15 a 17. — Canelones N.o 2047 esq. Pablo de María. U. T. E. 4.46.26

DR. JUSTO F. GONZALEZ. Estómago. Intestino. Hígado. Nutrición. Alimentación. Regímenes. Enfermedades infecciosas. Lunes, Miércoles y Viernes de 14.30 a 17.30 Paysandú 1282.

Dr. Atilio Gaggero
Medicina General y Aparato Digestivo. Consultas: lunes, miércoles y viernes, de 2 a 4. — 8 de Octubre N.o 3979. U. T. E. 40.20.95

MEDICINA GENERAL

Dr. Juan Carlos Barsantini
MEDICO
Consultas de 2 a 4 excepto los sábados. Agraciada 2812. U. T. E. 23-139

RAFAEL TERRA AROCENA. — Arquitecto — Treinta y Tres 1359.—Automático 22-33-33.

JUAN ANTONIO RIUS. — Arquitecto. —Avenida 18 de Julio 1698.

DENTISTAS

Dr. Anatolio R. Cayssials
DENTISTA
Consultas todos los días de 8 a 12 y de 2 1|2 a 6 1|2, menos los sábados de tarde. — Paysandú 857. — U T E. 85107

Dr. Héctor J. Laguardia
MEDICO CIRUJANO Y DENTISTA
Profesor de clínicas quirúrgica y semiológica. Boca y dientes. Oído, Nariz y Garganta. Ha trasladado su clínica médica dental a YI 1290. Automático 84.638 v|131-936.

Dr. SANTIAGO SARTORI. — Dentista. Profesor de la Escuela de Odontología. — Ha trasladado su consultorio a la calle Uruguay 790.

DOCTOR
JOSE JULIO BOZZANO
MEDICO CIRUJANO
Consultorio: TALA 2269. U. T. E. 23641. — Consultas: de 13 a 15 horas — Martes, Jueves y Sábados.

Dr. José Antonio Costa
MEDICO JEFE DE SERVICIO
Preferentemente pulmones, corazón, estómago, hígado e intestinos. — Rayos X. — Canelones N.o 1411 casi esq. Santiago de Chile. — Consultas de 3 a 5, menos jueves

Eduardo A. Nicolich
MEDICINA GENERAL Y NIÑOS
Consultas de 2 a 4 excepto sábados y feriados.
COLON 1360 UTE. 80.8.10

Alberto Pérez Scremini
MEDICO CIRUJANO
Consultas de 2 a 5 horas
Ituzaingó, 1309, 2.o Piso.—UTE 85671

Dr. JUAN N. QUAGLIOTTI. — Enfermedades internas — Misiones 1219.

Dr. Real de Azúa
MEDICO
Consultas: lunes, miércoles y viernes de 2 a 4. — Soriano 1178. — U. T. E. N.o 8.64.81

Clínica del Dr. Rodríguez Castromán
Tratamiento anti Alfa Ferrán para muchas enfermedades crónicas. Aparato digestivo, respiratorio, circulatorio, corazón, aorta y arterioesclerosis — Sistema nervioso hematopoyético neuro endocrino cutáneo etc. etc.
Consultas: lunes y viernes de 9 a 12, exclusivamente para la primer visita y de 3 a 6 p. m. para las sucesivas.
Consultorio: Colonia 1318. — Domicilio: calle Tomás Diago 870 — U. T. E. 41.22.17.

Dr. Adolfo Uraga
MEDICO
Consultas: lunes, miércoles y viernes, de 3 a 5.—Santiago de Chile 1237.—U. T. E. 8-37.19

NIÑOS

Dr. José A. Soto
Médico del Hospital de Niños Pereyra Rossell. — Consultas: de 15 a 16.30 (excepto sábados). — Avda. General Flores 2574 (bis). — U. T. E. 2.47.39.

Dr. JUAN S. BURNETT
Dr. J. BERTERRECHE
DENTISTAS
HORA FIJA
J. C. GOMEZ 1328 — 3.er piso.— Teléfono 82265.—Montevideo.

Dr. D. Klappenbach
DENTISTA
Profesor de la Facultad de Odontología. Solamente con hora fija pedida con anticipación. — Teléf 8-41.09. — 18 de Julio 1333, 1.er piso. Apart 11, entre Yaguarón y Ejido

Dr. STELLA — Cirujano dentista. — Dentista del Círculo Católico y de la A. U. D. H. I. Consultas de 9 a 12 y de 14 a 19. — Canelones 1113 frente a la Cripta

Dr. EDUARDO GIUSSO
Cirujano Dentista
Jefe de Clínica Quirúrgica de la Facultad de Odontología. — Paysandú 1345. Teléf. Aut 86010.

Dr. PEDRO FASCIOLI. — Cirujano dentista. — Constituyente 1742. — Automático 4.13.51.

Dr. MARIO RODELLA
Medicina General y Niños
Santiago de Chile 1336. — De 14 a 16 U T E 86934

OCULISTAS

CARLOS MARIA BERRO Dr. — Oculista. — Médico de la Policlínica Oftamológica del Hospital Pereyra Rossell. Consultas de 3 a 5 1|2 menos sábados — Plaza Cagancha 1143 Teléfono Automático 83473.

Dr. R. García Médici
MEDICO OCULISTA
Río Negro 1539. — Consultas de 14 a 17. menos miércoles. — U. T. E. 86505

DOCTOR GARMENDIA FRANCISCO. Oculista. — Río Branco 1450. — Consultas de 3 1|2 a 5 1|2 p. m.—U.T.E. N.o 8.51.20.

Dr. Francisco González Vaurell
Ex Médico Adjunto de Clínica Oftalmológica del Hospital Maciel. Ex-Médico Ayudante de la Policlínica Oftalmológica del Hospital Pasteur. Médico Asistente de la Policlínica Oftalmológica de Hospital Pasteur. — Horas de consulta: de 3 1|2 a 5 1|2. Excepto sábados.— Avda. 18 DE JULIO 1584

Drés. W. y A. Meerhoff
ESPECIALISTAS EN ENFERMEDADES DE LOS OJOS
U. T. E. 8.10.37. — Paraguay N.o 1281

Doctor F. E. Piretti
MEDICO OCULISTA
Consultas todos los días de 4 a 6 1|2 Dante N.o 1927. — U. T. E. 4.40.23

OIDOS, NARIZ Y GARGANTA

DOCTOR A. IGLESIAS CASTELLANOS
Especialista en oídos, nariz y garganta de los Hospitales Español e Inglés
Consultas: días hábiles de 15 a 18. —Sábados: de 11 a 12—Se trasladó a 18 de Julio 1212.

Dr. Ulises Quintela
OIDO, NARIZ Y GARGANTA
Especialista de los Hospitales Maciel y Fermín Ferreira — Consultas: martes, jueves, viernes y sábados de 2 a 4 y 30 — Río Negro 1538. U.T.E. 86505

Dr. MARIO RIUS
Oído, Nariz y Garganta. Cirugía de boca y cuello. — Consultas a hora pedida, salvo urgencia. De 2 a 6 p. m., menos sábados U. T. E. 87174.—Mercedes N.o 1033.

Doctor
ERNESTO CARDELLINO
CIRUJANO DENTISTA
Jefe de la Policlínica Odontológica del H Pereyra Rossell
J. C Gómez 1338, 4.o piso. Plaza Matriz — Teléfono: U T E. 8.48.60

IRISARRI MANUEL. — Cirujano dentista. Ha trasladado su consultorio a Rincón 575 (altos del Bazar Cantú).— Trabajos sistema americano. Hora fija.

PEDRO G. SILVEIRA
CIRUJANO DENTISTA
Conservación de la pulpa dentaria (nervio) por medio de su fórmula original Nevosil
JUAN C. GOMEZ 1388
Plaza Matriz — 4.o piso N.o 8
Automático 8.32.31

Dr. Julián Safi
DENTISTA
25 de Mayo 329. — U. T. E. 8.38.75

Dr. MARIANO UMEREZ. — Cirujano dentista. Jefe de Prótesis de la Facultad de Odontología. Ha trasladado su consultorio a la calle Palmar 2313bis

PIEL, SANGRE, ETC.

Dra. María Gloria Alonso de May
Médica Asistente de la Policlínica Dermatológica del Hospital Maciel. — Recientemente llegada de Europa. Enfermedades de la piel y de la sangre. Señoras y niños. Consultas: martes y jueves de 2 a 4. Viernes a las 11.—U. T. E. 811.12. — Rondeau 1444

Dr. Roberto Riveiro Rivera
Especialista en enfermedades venéreas. Médico Ayudante de la Policlínica Dermatológica del Hospital Maciel. — San José 1194. Consultas: 4 a 7. Sábados: 11 a 12. U. T. E. 86977

Dr. Víctor V. Solís
MEDICO DEL MINISTERIO DE SALUD PUBLICA
Médico de la Policlínica de Piel del H. Militar. Asistente de la Clínica Dermo-Sifilográfica del H. Maciel. — Consultas de 15 a 17 horas. — Lunes, Miércoles y Viernes — Municipio 1639 entr. 18 de Julio y Colonia.—U. T. E. 41931

Dr. Joaquín Travieso
RADIOLOGO Y DERMATOLOGO DEL HOSPITAL VILARDEBO
Rayos X, Piel, Depilación eléctrica Consultas: Lunes, Miércoles y Viernes de 8 a 12 y de 3 a 6 p. m. — Calle Ibicuy 1268 U. T. E. 8-69-87

VIAS RESPIRATORIAS

Dr. Terra Urioste
Enfermedades del pulmón (asma, bronquitis, tuberculosis y estados predispon. nentes (anemia, debilidad general). Rayos. X.—Consultas de 16 a 18—Soriano N.o 1230 U. T. E. 87197

Dr. Santiago A. Bianco
Medicina General y Vías Respiratorias Consultas: lunes, miércoles y viernes de 1 1|2 a 2 1|2. — Carapé 2062.— U. T. E. 4.52.49

Dr. José A. Gallinal
MEDICO
Especialista en enfermedades pulmonares—Consultorio: Canelones 1136 de 4 a 8. — U. T. E. 8-13.62

Dr. R. E. Marín Pittaluga
MEDICO ADJUNTO DEL H. MACIEL
Asistente del Dispensario Central Antituberculoso. — Consultas todos los días de 1 1|2 a 3.—José Vázquez Ledesma 2939. U. T. E. N.o 41.27.33.—Calle Joaquín Requena 1093. — Consultas a hora pedida

Dr. Rogelio Duarte
CIRUJANO DENTISTA
Sierra 2254. Apart N.o 2 1er. piso U. T. E 2.32.66

Reparaciones de dentaduras al momento $ 1.00; nuevas desde $ 10; reformas dientes de oro. $ 5; extracciones sin dolor. $ 1 — Doctor Carlos A. Schweizer. — Durazno 2091.

Dra. Iride Cosullo de Peluffo
Cirujano - Dentista
Consultas de 10 a 12 y de 14 a 20 excepto Jueves. — Soriano 896 esq. Convención

SEÑORAS (ENF. DE)

Dr. Guillermo Piacenza Harriague
GINECOLOGIA Y MEDICINA EN GENERAL
Obstetricia, Rayos X. Consultas todos los días de 2 a 5, menos sábados. Uruguay 1451. U. T. E. 4.75.80.

Dra. María L. Figueroa
EX INTERNA DEL SANATORIO DEL PROF. DR. POUEY
Especialista en enfermedades de señoras — Consultas: lunes, miércoles y viernes de 2 a 4. — 18 de Julio 2256 U. T. E. 4.36-51

URINARIAS (VIAS)

Dr. A. ABAL. — Médico cirujano de la Facultad de París. — Afecciones urinarias y genitales de ambos sexos.—Señoras de 2 a 4; hombres de 5 a 8.—Calle Soriano 1398 esq. Santiago de Chile. U. T. E. 8.60.44.

Dr. César Rovira Burzaco
VIAS URINARIAS
Médico A. del Hospital Maciel Exclusivamente enfermedades de riñón, vejiga, próstata, uretra y aparato genital. — Consultas de 16 a 18 SAN JOSE, 1028 — U.T.E.: 84889

DR. PEDRO CUOCO, Dr. José A. Cuoco medicina general, sífilis, blenorragia, consultas de 14 a 16.30 y de 20 a 21 Teléf. 82357, calle Ituzaingó 1316 133 v.Pta

Dr. B. DELGER — Especialista en enfermedades del riñón vejiga próstata, uretra, sífilis. Cirujano Jefe del Servicio de Vías Urinarias del Hospital Militar y E. de la Facultad de Medicina. Consultas todos los días de 4 a 8.30 p. m. Calle Ituzaingó N.o 1317 entre Sarandí y Buenos Aires.

Dr. Félix G. Harán
Especialista en Vías Urinarias. Riñón, Vejiga, Próstata y Uretra. — Consultas de 5 a 7.—Convención N.o 1294.—U. T. E. 83469

CONSULTAS NOCTURNAS. — DOCTOR ALFREDO PERSICO — De regreso de su viaje a Estados Unidos.— Tratamiento moderno de las enfermedades venéreas. Todos los días de 8 a 5. De noche: lunes y viernes de 9 a 11 —Río Branco No. 1271. U. T. E. 8.40.15.

Dr. Pedro G. Michelini
Dentista especialista en enfermedades encías. Piorrea. — Solicite hora al 8.69.73 Cuareim 1297 esq. San José

PARTERAS

FRANCISCA REINOLDI
PARTERA DE LA ASOCIACION FRATERNIDAD
Consultas a toda hora gratis
PIEDAD 1475
entre Colonia y Mercedes
U. T. E. 42774

AIDA FERNANDEZ
PARTERA
Ex Partera del Hospital Carmelo —Ofrece sus servicios profesionales. Atiende en su consultorio todos los días a toda hora. No cobra consultas. Servicio permanente. Habitaciones confortables e independientes. Se reciben pensionistas de ciudad y campaña a precios módicos. Para pobres gratis. — Calle Mercedes 1889. Automático 43420.

JUANA C. DE STAFFIERI
PARTERA
Premiada con la más alta distinción que otorga la Facultad de Medicina (Medalla de Semmelweis). Autorizada por el Ministerio de Salud Pública para recibir pensionistas de ciudad y campaña. Ofrece sus servicios profesionales a precios módicos. Atiende todos los días a toda hora. Gratis para pobres. Consulte me Mercedes 1758 casi esq. Gaboto U. T. E. 43156.

MARIA C. DE ILLA
Consultas todos los días hábiles. —Diurnas de 1 a 3. Nocturnas de 8 a 9. Para pobres gratis. Se reciben pensionistas. — San Salvador N.o 1497, esquina Vázquez.—Automático 43919

LAURA FERNANDEZ DE ALMANZA
PARTERA
Premiada con la más alta distinción que otorga la Facultad de Medicina (Medalla Semmelweis). Ofrece sus servicios profesionales a precios módicos. Gratis para pobres. Atiende en su consultorio todos los días a toda hora. — Habitaciones confortables e independientes para pensionistas de ciudad y campaña. Servicio permanente. Ha trasladado su consultorio a la calle Uruguay 1675, entre Minas y Magallanes. Automático 43316.

ANGELA A. DE QUINTEIRO
PARTERA
Ofrece sus servicios profesionales a precios módicos. Atiende en su consultorio todos los días. Cara confortable con habitaciones independientes para enfermas con grandes comodidades. Se reciben pensionistas de ciudad y de campaña a toda hora. Consultas todos los días de 7 a 12 y de 3 a 10 de la noche. Los jueves y los domingos de 5 a 6 gratis para pobres. Calle Ejido 1513 entre Cerro Largo y Galicia.—Automático 85589.

MASAJISTAS

JUAN S. DEBROQUE
ex socio de los señores Aguerre (Masajitas), ofrece sus servicios profesionales; atiende por receta médica, en su casa y a domicilio. Vilardebó 1577, entre San Martín y Marsella. — U. T. E. 23701

ENSEÑANZA

CULTURAL BRITANICA URUGUAYA creada por la Asociación Coral de Montevideo para difundir el idioma inglés, inicia nuevas clases para sus socios $ 1.50 por mes, incluso textos. No se cobra matrícula. Prof. Bruce Ford. J. C. Gómez 1319 y Río Branco 1257 — U T E 8.63.81

CORREDORES DE BOLSA

ADOLFO VAILLANT
Operaciones de Bolsa y Remates
Misiones 1523.— U. T. E. 8.14.20.

CONSTRUCTORES

A. Varela y Cía.
Empresa Uruguaya de Construcciones
Estudio: Burgues 2814
U. T. E. 2.40.62

EDICTO. — Por mandato del señor Juez Letrado Nacional de Hacienda y de lo Contencioso Administrativo de segundo turno doctor Fermín Garicoits, dictado en los autos caratulados: "Municipio de Montevideo contra Héctor Cardozo. N.o 2. Cobro Ejecutivo de pesos" (L. 2. f. 171), se emplaza a don Héctor Cardozo, a sus sucesores a título particular o universal y a cualquiera que se considere con derecho al inmueble empadronado con el núm. veinte mil ochenta y ocho, situado sobre la línea oeste del Boulevard Artigas entre Martín García y Nueva Palmira: a) para que comparezcan a estar a derecho en los mencionados autos; b) para llenar en los mismos, el requisito previo de la tentativa de conciliación. Todo dentro del término de noventa días y bajo apercibimiento de nombrárseles defensor de oficio. — Montevideo, noviembre 30 de 1935. —C. Busch Buero, Actuario. — Orden 639. Dic. 6.enero 7.

EDICTO. — Por mandato del Sr. Juez L. de Primera Instancia en lo Civil de Tercer Turno, doctor don Aníbal R. Abadie Santos, se hace saber al público la apertura de la sucesión de D. Isaías Ximenez, a fin de que todos los que se consideren con derecho a sus bienes comparezcan ante este Juzgado, calle 25 de Mayo 523, 3er. piso a deducirlos en forma, dentro del término de treinta días, bajo apercibimiento de lo que hubiere lugar por derecho. — Montevideo, diciembre 4 de 1935. — *Eduardo Díaz Falp*, Actuario.

5099-d16.

EDICTO. — Por mandato del Sr. Juez Letrado Nacional de Hacienda y de lo Contencioso Administrativo de Segundo Turno, doctor Fermín Garicoits, dictado en los autos caratulados: "Municipio de Montevideo c|Alberta y José M. González. Cobro de pesos" (L. 1.f. 90), se emplaza a doña Aída González de Raymondo, a sus sucesores a título particular o universal y a cualquiera que se considere con derecho al inmueble empadronado con el número setenta mil setecientos seis, situado sobre la línea norte de la calle Juan Cid entre Comercio y G. Viana, para que comparezcan a estar a derecho en los mencionados autos. B) Para llenar en los mismos, el requisito previo de la tentativa de conciliación. Todo dentro del término de noventa días y bajo apercibimiento de nombrárseles defensor de oficio. — Montevideo noviembre 28 de 1935. — *C. Busch Buero*, Actuario.

Orden628-dic5-en9.

RECTIFICACION DE PARTIDA. —Por disposición del señor Juez Letrado de Primera Instancia en lo Civil de 7.o Turno, Dr. Juan Reta, se hace saber que ante este Juzgado se presentó don Fidel Blas Eugenio Bertolotti, solicitando la rectificación de su partida de matrimonio celebrado con Delia Lilian Griffett, por aparecer en ella con el solo patronímico de Eugenio en vez del de Fidel Blas Eugenio, que es el verdadero. — Se hace esta publicación a los efectos de lo dispuesto por el artículo 74 de la ley del R. del E. Civil. — Montevideo, noviembre 25 de 1935. — *Alberto Luis Vidal*, Actuario Adjunto. d20.

EDICTO. — Por disposición del señor Juez Letrado de Primera Instancia en lo Civil de 4.o Turno, doctor don Florencio E. Moreno, dictada en los autos caratulados: "Piñero Félix y otros. Rectificación de partidas". Se hace saber: Que ante este Juzgado se han presentado don Félix Piñero, doña Sara Piñero y doña Mercedes Piñero de León Aldama en el juicio sucesorio de Estanislao Orosmán Piñero, solicitando la rectificación de las siguientes partidas: A: Partida de matrimonio de Félix Piñero y Mercedes Caballero, donde dice Félix Piñeiro, debe decir Félix Piñero. B: Partida de defunción de Estanislao Orosmán Piñero, donde dice Orosmán Piñeyro debe decir Estanislao Orosmán Piñero. C: Partida de nacimiento de Vicente Félix Piñero, donde dice Vicente Félix Piñeyro debe decir Vicente Félix Piñero. Y a los efectos legales se hace esta publicación. — Montevideo, diciembre 3 de 1935. — *César Más de Ayala*, actuario.

5101-d26.

EMPLAZAMIENTO. — Por disposición del señor Juez Letrado de Primera Instancia en lo Civil de Quinto Turno, doctor Enrique C. Armand Ugón, dictado en el expediente caratulado: "Banco Hipotecario del Uruguay contra Antonio Domínguez — hoy su sucesión— Ejecución de hipoteca", se cita, llama y emplaza a doña María Lambruschini de Domínguez y a todos los que por cualquier concepto se consideren con derecho a los bienes y acciones de don Antonio Domínguez y don Andrés Domínguez y de doña Elvira Domínguez de Ruiz y de doña Delia Domínguez, a que comparezcan a deducir esos derechos dentro del término de noventa días, bajo apercibimiento de designárseles Defensor de Oficio. — Montevideo, noviembre 26 de 1935.— C. Walter Balleta, Actuario.

vos.26-dic

EMPLAZAMIENTO. — Por disposición del señor Juez Letrado Nacional de Hacienda y de lo Contencioso-Administrativo de Primer Turno, doctor Bolívar Balliñas, de fecha nueve de noviembre de mil novecientos treinta y cinco, dictada en el expediente caratulado: "MUNICIPIO DE MONTEVIDEO CON CARLOS GARBARINI. Cobro ejecutivo de pesos. L6.—F.517", padrón número cien mil setenta y cinco, se cita, llama y emplaza a don Carlos Garbarini o a sus sucesores a título particular o universal, y a cualquiera que se considere con derecho al bien, indicado para que comparezca a estar a derecho en dichos autos que tramitan ante este Juzgado, calle Cerrito número seiscientos setenta y cuatro dentro del término de noventa días a contar desde la fecha, bajo apercibimiento de nombrársele Defensor de Oficio y a fin de llenar el requisito de la conciliación. — Montevideo, 17 de noviembre de 1935. — D. González-Ferrera, Actuario Adjunto.

Orden 519 Nov. 28. v. Dic. 29.

AL PUBLICO Y AL COMERCIO

Comunicamos al comercio y al público en general que por vencimiento de contrato se ha disuelto la sociedad Antelo y Cía. que gira en esta ciudad calle Gral. Flores N.o 2201, en el ramo de artículos de radio y anexos, habiendo quedado a cargo del activo y pasivo el Sr. Juan Antelo. A los efectos legales se hace esta publicación. — Montevideo, Noviembre 29 de 1935. — Antelo y Cía.

v.Dic.20

Al Comercio y al Público

A los efectos de la ley de 26 de Septiembre de 1904, hago saber al comercio y al público que he prometido vender a los señores Carlos Carugati (hijo) y Antonio Fuentes, la panadería denominada "Belgrano", sita en esta ciudad calle Las Heras N.o 2179 y que gira bajo la razón social de "José Salguero y Compañía". Los interesados deberán presentarse con los justificativos de sus créditos dentro del término legal, en el escritorio del escribano Pablo Isetta, calle 25 de Mayo N.o 317. — Montevideo, diciembre 9 de 1935. — *José Salguero, Carlos Carugati* (hijo), *Antonio Fuentes.*

5140-e2.

EDICTO. — Por mandato del señor Juez Letrado Nacional de Hacienda y de lo Contencioso Administrativo de segundo turno doctor Fermín Garicoits, dictado en los autos caratulados: "Municipio de Montevideo c| Héctor Cardozo, N.o 1. Cobro Ejecutivo de pesos" (L. 2. f. 170), se emplaza a don Héctor Cardozo, a sus sucesores a título particular o universal y a cualquiera que se considere con derecho al inmueble empadronado con el número veinte mil ochenta y ocho, situado sobre la línea sur de la calle Martín García entre B. Artigas y Victoria: a) para que comparezcan a estar a derecho en los mencionados autos; b) para llenar en los mismos, el requisito previo de la tentativa de conciliación. Todo dentro del término de noventa días y bajo apercibimiento de nombrárseles defensor de oficio.— Montevideo, noviembre 30 de 1935.— C. Busch Buero, Actuario. — Orden 647. Dic. 6-enero 7.

EDICTO.—Por mandato del señor Juez Letrado Nacional de Hacienda y de lo Contencioso Administrativo de segundo turno Dr. Fermín Garicoits, dictado en los autos caratulados: "Municipio de Montevideo c|Sucesión Lázaro Galeano. N.o 2. cobro ejecutivo de pesos" (L. 2. f. 155) se emplaza a la sucesión de don Lázaro Galeano, a sus sucesores a título particular o universal y a cualquiera que se considere con derecho al inmueble empadronado con el número ochenta y nueve mil nueve, situado sobre la línea norte de la calle T. Galeano entre Bóvedas y Campamento: a) para que comparezcan a estar a derecho en los mencionados autos; b) para llenar en los mismos, el requisito previo de la tentativa de conciliación. Todo dentro del término de noventa días y bajo apercibimiento de nombrárseles defensor de oficio. — Montevideo, diciembre 9-1935. — C. Büsch Buero, Actuario.

Orden 622-Dic.15-Ero.16

Doctor
Pedro V. Pedemonte
Asistente de Cirugía del Hospital Pasteur
Consultas de 14 a 16 todos los días hábiles. — L. Gadea N.o 3 (Pocitos) U. T. E. 411663

EDICTO. — Por mandato del señor Juez Letrado de Primera Instancia en lo Civil de Cuarto Turno doctor Florencio E. Moreno, dictado en el expediente caratulado: "Ayala Valerio Silvestre Máximo.—Prescripción", se cita, llama y emplaza por el término de noventa días a todos los que por cualquier título se consideren con derecho a una sobra de terreno de ochenta y siete metros con novecientos cuarenta y nueve mil novecientos veintiocho diez milímetros, existentes en las fracciones empadronadas con los números 55261 y 55260 ubicadas en la décima cuarta sección judicial de este Departamento, los que se componen en conjunto de una superficie de 2975 metros con 5550 centímetros que se deslindan en la siguiente forma: por el noreste mts. 79.99 de frente a la Avenida Millán, por el sureste metros 40.05 de frente a la calle Enrique Martínez por formar esquina.—Por el suroeste, metros 66.53 que lindan con el solar 24, propiedad de don Luis Piñeyro, padrón N.o 55253 con el solar 23, padrón N.o 55252, propiedad de don Manuel Pérez Nieto y con el solar 22 padrón 55281, propiedad de doña Edelmira O de Cunadevilla e hijos. — Y por el noroeste metros 4358 que lindan con el solar 3 padrón 55263, propiedad de don Miguel Perea y con el solar N.o 33 padrón 57656 propiedad de don José Ferrés. para que comparezcan dentro del término de noventa días a estar a derecho en estos autos, bajo apercibimiento de nombrárseles Defensor de Oficio. — Montevideo, Julio 29 de 1935.—César Más de Ayala, Actuario.

2897-v. Dic. 15

AL COMERCIO Y AL PUBLICO

Se hace saber al comercio y público en general que hemos disuelto por escritura privada inscripta en esta fecha en el Registro de Comercio del Juzgado L. de lo Civil de 6.o Turno, la sociedad que bajo la firma Pizzo y Cappi, y en el ramo de abasto y anexos giraba en esta plaza en la calle Chapicuy N.o 3858. El Sr. Cappi Segovia, abonará las deudas de la sociedad. A los efectos prescritos por el artículo 492 del Código de Comercio, se hace esta publicación. —Montevideo, noviembre 23 de 1935. —*Hortensio Pizzo, Angel Cappi Segovia.*

5810-20n.

AL COMERCIO Y AL PUBLICO

A los efectos de la ley de 26 de Setiembre de 1904, hago saber al comercio y al público en general que he prometido vender a don Evaristo Vilar la panadería denominada "Hoc quart", sita en esta ciudad calle Hocquart Nos 1796 y 1880 esquina Inca. Los interesados deberán presentarse con los justificativos de sus créditos, dentro del término legal, en el escritorio del Escribano Pablo Isetta calle 25 de Mayo No. 317. — Montevideo, Diciembre 3 de 1935. — José María Rey. — Evaristo Vilar.

No .5093 v. Dic. 25.

Ministerio de Industrias

OFICINA DE PATENTES DE INVENCION Y DE MARCAS DE FABRICA Y COMERCIO

Acta N.o 4307. — Montevideo, diciembre 10 de 1935. — Con esta fecha el señor José Keinbaum, con domicilio en esta ciudad, ha solicitado privilegio de invención por el término de nueve años para "Un protector de plantas contra la ascensión de hormigas", y de acuerdo con lo que dispone el artículo 15 de la ley 23 de octubre de 1930, se ordena la presente publicación. — *Alberto V. Canessa*, director; *Bernardo Dumont*, secretario.

5040-e3.

Ministerio de Industrias

Oficina de Patentes de Invención Marcas de Fábrica y Comercio

ACTA N.o 4205. — Montevideo, Noviembre 26 de 1935. — Con esta fecha, el señor Alfredo Jones Catafiols, Apoderado de los señores Adolf Hermanos, de Buenos Aires, República Argentina, ha solicitado privilegio de invención por el término de 9 años para "Mejoras en la confección de alpargatas O|Y calzados con suela de fibras minerales, animales Y|O vegetales" y de acuerdo con lo que dispone el artículo 15 de la ley 23 de Octubre de 1930, se ordena la presente publicación—Alberto V. Canessa, Director. — Bernardo Dumont, Secretario.

5074-v.Dic.20

Ministerio de Industrias

Oficina de Patentes de Invención Marcas de Fábrica y Comercio

ACTA No 4296. — Montevideo, Noviembre 27 de 1935. — Con esta fecha, los señores Dacero y Pisano Apoderados de Rodi y Wienenberger A. G, de Pforzheim, Alemania, han solicitado privilegio de invención por el término de 9 años para "Adornos con letras o similares" y de acuerdo con lo que dispone el artículo 15 de la ley 23 de Octubre de 1930 se ordena la presente publicación.— Alberto V. Canessa, Director. — Bernardo Dumont, Secretario.

5075-v.Dic.20

Ministerio de Industrias

OFICINA DE PATENTES DE INVENCION Y DE MARCAS DE FABRICA Y COMERCIO

Acta N.o 618. — Montevideo, diciembre 3 de 1935. — Con esta fecha el señor Jaime Cherniavsky, de Montevideo, ha solicitado privilegio de Industria por el término de 9 años para Fabricación de Espejos con marco de celuloide y otros artículos de celuloide tales como peinetas, pulseras, polveras, y bandejas, y de acuerdo con lo que dispone el artículo 15 de la ley 23 de octubre de 1930, se ordena la presente publicación.— *Alberto V. Canessa*, director; *Bernardo Dumont*, secretario.

5102-d25.

Intendencia Municipal
DIRECCION DE CEMENTERIOS

Don Angel José Rovella y Doña Diosina Pintos, propietarios del Sepulcro N.o 883 del Cementerio del Buceo, han solicitado un boleto duplicado de esa sepultura.—Se hace pública la petición, para que los que se consideren con derecho, deduzcan la acción correspondiente ante esta repartición, dentro del plazo de noventa días, a contar desde la fecha. — Si no hay oposición, se expedirá el boleto solicitado. — Montevideo noviembre 9 de 1935. — La Dirección.

v.Febr.12

Al público y al Comercio

A los efectos de la ley de 26 de Setiembre de 1904, hago saber que he prometido vender a Benjamín Ptacinsky, la tienda y mercería de mi propiedad instalada en la calle Juan Paullier N.o 1756. — Montevideo, 9 de diciembre de 1935. — *Sofía Plocinsky de Malant.*

5129-e4

Sporting y Universitarios jugarán el 27 por la Copa Justo

SESIONO ANOCHE EL CONSEJO SUPERIOR DE LA FEDERACION URUGUAYA DE BASKET BALL

Bajo la presidencia del señor Carlos Rivieri Podestá y con asistencia de la casi totalidad de los delegados correspondientes, sesionó anoche el Consejo Superior de Basket Ball.

En dicha sesión, que debió ser prolongada al llegar la hora reglamentaria, se tomaron importantes resoluciones.

He aquí las resoluciones tomadas: Asunto Aguada - Olimpia. — Se resolvió pasar al Tribunal Arbitral los antecedentes de este asunto para su resolución.

Nota del Juez Carro. — Se dió lectura a una nota enviada por el juez señor Carro, pero fué rechazada por considerarse improcedente.

Pedido de Sporting. — El Club Sporting solicita se le conceda fecha libre el próximo día 27 para sortear en esa fecha el compromiso pendiente con el Club Universitario de Buenos Aires, por la disputa de la Copa Justo. Se concedió el pedido.

Renuncia del Sr. Varoli. — El señor Miguel Varoli presentó renuncia de su puesto en el Tribunal Especial que entiende el conflicto Aguada - River Plate.

Fixture. — Se hizo notar que a efectos de poder terminar el Campeonato Federal antes de fin de año. Atenas debería jugar dos partidos esta semana. El delegado de las alas negras se opuso y el asunto no pasó a mayores. Se presentó el fixture para el sábado próximo, el cual damos en suelto aparte.

Licencia del Sr. Ing. Maglia. — El Sr. Ing. Maglia, integrante del Tribunal Arbitral, solicitó licencia, que le fué concedida.

Integración del Tribunal Arbitral. — Se resolvió integrar la vacante producida por el ingeniero Maglia durante su licencia con el señor Alfredo Laens.

Finalmente se decidió suspender la primera fecha de la semana próxima, con motivo del internacional rioplatense de basket ball.

Los goleadores de basketball

Bernasconi, (Sporting)	222
Marti (Atenas)	180
Quintans (Nacional)	145
Dell'Aqua (Trouville)	141
Saavedra (U. Atlética)	137
Castro (Sporting)	132
Braselli, (Sporting)	123
Mesa (Nacional)	120
Elsaudía (Defensor)	114
Braccos (Defensor)	112

Nacional y Aguada en Reservas son los leaders

AGUADA	16
NACIONAL	16
ATENAS	13
SPORTING	13
TROUVILLE	12
DEFENSOR	10
OLIMPIA	9
RIVER PLATE	8
U. ATLETICA	7
PEÑAROL	5
NEPTUNO	4
STOCKOLMO	2

Nacional y Sporting siempre primeros

NACIONAL	16
SPORTING	16
AGUADA	12
DEFENSOR	12
OLIMPIA	11
ATENAS	11
TROUVILLE	11
U. ATLETICA	8
RIVER PLATE	7
STOCKOLMO	4
PEÑAROL	3
NEPTUNO	1

El vencedor del match Godoy - Hower se medirá con Carattoli

BUENOS AIRES 16. (Havas) — Confirmando lo anticipado por la Agencia Havas los empresarios del "Luna Park" han resuelto que el vencedor del combate, que el próximo sábado sostendrán Arturo Godoy, campeón chileno de la categoría pesado y Heinz Hower, campeón alemán, se enfrente con el doble campeón argentino, José Carattoli, quien en ese encuentro hará su reaparición ante los aficionados después de una prolongada reache, por lo que se ha preparado en forma metódica como para afrontar un compromiso de riesgo. La fecha que en principio han fijado los mencionados empresarios es la del 4 de Enero próximo.

Agradecidos y a las órdenes

Recibimos y publicamos: "Sr. Jefe de la página deportiva del diario EL BIEN PUBLICO. — Estimado señor:

"Por intermedio de ésta hacemos llegar a usted nuestros más sinceros votos de agradecimiento, por el aporte prestado a nuestro club, desde las columnas de vuestro diario en forma digna y ejemplar.

"Habiendo este Consejo dado por terminada la temporada, es que antes queremos agradecer vuestra colaboración que lo fué siempre muy bien atendida.

"Estamos enteramente a vuestras órdenes, saludamos al señor Jefe con nuestra más alta estima. — Daniel Cieffi, presidente; Víctor Menini, secretario."

COMENTANDO LA ULTIMA ETAPA EN POCAS LINEAS

NACIONAL y RACING, ha de resultar un partido de escaso interés. Debe ganar Nacional (sin dificultades). No creemos que la gente se moleste a presenciarlo.

WANDERERS - PEÑAROL, un clásico debe sostener el campeón. Wanderers es cuadro capaz de superar a su antagonista, sobre todo por las posibles deserciones que este sufrirá a raíz del incidentado match contra Rampla.

Nos gusta Wanderers.

El partido es para atraer mucho público... siempre que el calor lo permita.

BELLA VISTA - DEFENSOR

Poco público asistirá. Defensor si juega como el domingo debe ganar de punta a punta.

Bella Vista, el outsider, marcha hoy a la deriva para ocasionar sustos.

CENTRAL-RIVER

Lindo partido. Entusiasmo, arrojo, pujanza y tesón.

El Parque Rodó puede ser objeto de asistencia numerosa.

SUD AMERICA - RAMPLA

Rampla debe ganar, aunque reconocemos que en su field la gente del Cerrito es hueso duro de roer.

Cerro y Cerrito se enfrentarán.

También por ser mayores merecen el triunfo los de la Fortaleza que es A frente a la Bahía.

Los partidos a jugarse el próximo sábado

Sporting - Peñarol en cancha de Sporting: Hora 19; Juez Carro.

Nacional - Olimpia, en cancha del Estadio Nacional: Hora 23, Juez Carro.

U. Atlética - Stockolmo, cancha de U. Atlética Hora 23: Juez: Carro.

Trouville - Defensor, cancha de Defensor, hora 23: Juez: Barbirio.

River - Neptuno, cancha de Trouville, hora 23: Juez: Canale.

Aguada - Atenas, en cancha de Atenas, hora 23: Juez: Servetti Mitre.

Se reune hoy la Amateur

ORDEN DEL DIA:

1.o Acta anterior. 2.o Asuntos previos. 3.o Asuntos entrados. 4.o Partidos jugados. 5.o Proyecto del delegado del Club Colón, tendiente a concertar tres partidos nocturnos. 6.o Informes de Comisiones.

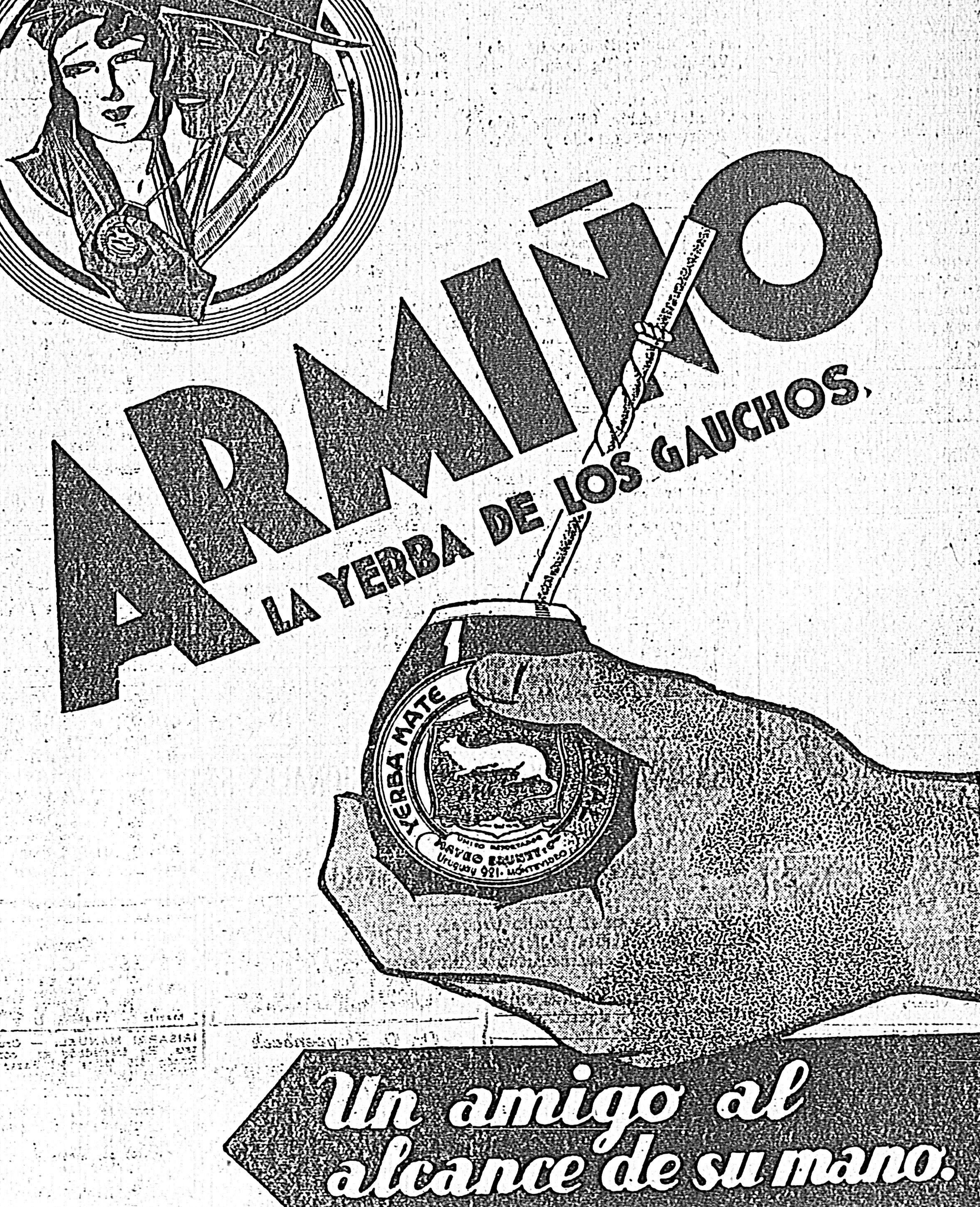

LEALO, APUNTELO Y DIFUNDALO
275

AL TELEFONO AUTOMATICO SE LE INCORPORARA UN AMPLIO SERVICIO DE INFORMACIONES

Se avisa al público que a partir del día 15 del corriente mes, por el número 275, se proporcionarán los servicios e informaciones que se detallan:

SERVICIO DE DESPERTADOR: El abonado puede ser despertado a la hora que indique mediante continuas especiales llamadas telefónicas. Si el servicio es mensual, debe firmarse un formulario en la Sección Despacho, y si es circunstancial, debe solicitarse por el número 275.

Servicio mensual	$ 1.50
Un solo día	" 0.15
Días subsiguientes	" 0.10

SERVICIO DE AUSENCIA: Este servicio substituye a un empleado o un elemento de servicio doméstico. Consiste en lo siguiente: el abonado da cuenta al número 275 que se encontrará ausente durante tales horas o tales días de su escritorio o de su hogar. Este servicio tiene dos aspectos:

PRIMERO: Dar cuenta únicamente de la ausencia, expresando a los llamantes, la duración de la misma.

SEGUNDO: Lo que se establece en lo primero, pero dejando, además, anotado el nombre y número de la persona y teléfono que llamó.

Primer día	$ 0.30
Días subsiguientes	" 0.25

SERVICIO DE ENCARGOS: Consiste en entregar al número 275 un encargo para ser suministrado a uno o varios abonados, ante el pedido de los mismos o a hora determinada. También, puedo encargarse, por ejemplo, de que se pase aviso sobre hora y punto de atraque de un buque; solicitándolo, el abonado será advertido con toda regularidad, media hora antes del arribo del transatlántico al puerto.

El servicio de encargos admite innumerables combinaciones y representa una gran comodidad para el abonado.

TARIFA: Tres noticias en conjunto para un abonado o en separado para tres, $ 0.10.

PREVISION DEL TIEMPO. (Información Oficial).
Estado de los caminos. (Información Oficial).
Cambio de recorridos de tranvías y ómnibus. (Información de empresas y cooperativas).
Farmacias abiertas: Sábados y feriados. (Información Oficial).

Estos servicios completarán los siguientes existentes:
LARGA DISTANCIA: con casi todo el mundo.
INFORMACIONES Y RECLAMACIONES.
DICTADO DE TELEGRAMAS.
SERVICIO DE LA HORA TELEFONICA.
MONEDEROS PUBLICOS.
ENCHUFES PORTUARIOS. (Servicio de vapores atracados a muro).

Siendo éste un servicio delicado y complicado, será necesario irlo organizando paulatinamente con la cooperación del público, a quien debe beneficiar, por lo tanto se espera que el público montevideano lo ayudará, para poderlo llevar en poco tiempo al grado de eficiencia necesario.

Por el número 275, o concurriendo personalmente a la Oficina de Despacho de Teléfonos, se darán mayores datos a los interesados sobre la forma y condiciones de contratación de los Servicios Especiales de Despertador, Abonados Ausentes, Encargos, etc., que son los tarifados en forma especial.

LA GERENCIA DE TELEFONOS.

Merece críticas la actuación del Alianza de Lima

SOBRE UNA ACTITUD ANTI-DEPORTIVA

SANTIAGO DE CHILE, 16 (Havas). — "El Mercurio" comenta hoy con pesimismo, el match jugado ayer en ésta entre el team local Audax Italiano y el Alianza de Lima.

En general, "El Mercurio" considera que la impresión emanada del match es forzosamente penosa, pues los integrantes del club peruano, además de actuar con intencionada brusquedad, se han conducido en una forma absolutamente antideportiva, demostrando también la falta de acatamiento para las decisiones del árbitro, haciendo degenerar el espectáculo deportivo hasta un punto que puede calificarse de denigrante.

Dr. José Obes Polleri
Médico de la Casa del Niño
Enfermedades de Niños
Especialmente alimentación Trastornos de la Nutrición
EJIDO 1256 U. T. E. 8.16 v31oct.35

EL ASUNTO "AGUADA - OLIMPIA", SERA RESUELTO POR EL TRIBUNAL ARBITRAL

En su sesión de anoche, el Consejo Superior de la Federación Uruguaya de Basket Ball decidió elevar al Tribunal Arbitral los antecedentes del incidente ocurrido durante la dilucidación del encuentro sostenido entre los fives de Olimpia y Aguada, el sábado ppdo y del cual informamos a nuestros lectores en su oportunidad.

De manera que "ellos dirán".

NATACION

Se cita a los señores miembros neutrales y delegados de los clubs Neptuno, Guruyú, Daughin y Biguá, para la reunión semanal del Consejo Superior de la Federación de Natación, a realizarse el miércoles, a las 21 y 15.

A todos se les encarece puntual asistencia. — La Secretaría.

EN EL ATENEO

CONFERENCIA

Como estaba anunciado se realizará hoy, en el Ateneo, a la hora 18, la primera conferencia de la serie que ha programado la Asociación Cultural Femenina, adhiriéndose al movimiento automovilista estudiantil, transformado en movimiento popular y nacional para defensa de la cultura.

En esta primera conferencia intervendrán la Dra. Isabel P. de Vidal, la Srta. María E. Nieffini y el Sr. Gil Salguero, por la Asociación, el Profesor Roberto Ibáñez y el Dr. Raúl Bettgon, por el Comité Popular Pro Autonomía universitaria y la Federación de Estudiantes, respectivamente.

El Comité E. de la Asociación Cultural Femenina invita a las asociadas, a las instituciones culturales, a los obreros, empleados y estudiantes, a los padres y a todos los personas que se interesen por la cultura del pueblo.

PROGRAMAS DE CINES

Esta sección es meramente informativa y sus anuncios no significan aceptación ni mucho menos aprobación de las obras anunciadas

AZUL. — Matinee 1.a Dos más uno, dos. 2.a Bajo presión. — Noche 1.a Dos más uno, dos, 2.a Bajo presión.

REX THEATRE. — Matinee 1.a Alas de acero, 2.a Traviesa molinera. — Noche 1.a Alas de acero, 2.a Traviesa molinera.

ARIEL. — Matinee 1.a El mundo cambia, 2.a Dulces melodías. — Noche 1.a El mundo cambia, 2.a Dulces melodías.

GRAND SPLENDID THEATRE.— Matinee 1.a La rubia del Folies. 2.a La pecadora. — Noche Función de beneficio de los empleados.

ITALIA. — 1.a Tu serás madre, 2.a Oro y sangre.

LATINO. — 1.a Noche de contrabando, 2.a Remordimiento.

LEZICA. — 1.a La doncella de Postín, 2.a El encanto del hogar.

LUTECIA. — 1.a Una chica angelical, 2.a Estrella de media noche.

LUX. — 1.a Farsa, amor y alegría, 2.a Ataque al Congo.

METROPOL. — 1.a Alas sobre Etiopía, 2.a El ángel de los muelles.

MILLAN. — 1.a Titanes del periodismo, 2.a Wandalay.

MIRAMAR. — 1.a El crimen de la calle Morgue, 2.a El abogado.

NOVELTY THEATRE. — 1.a Caravana, 2.a Orquídeas para ti.

OLIMPIA. — 1.a El secreto de una noche, 2.a Vampiresas de 1935.

PARIS. — Matinee 1.a Adorable, 2.a Dos más uno, dos. — Noche 1.a Adorable, 2.a Dos más uno, dos.

PARLANTE. — 1.a El infierno de los Cielos, 2.a Corazón de apache.

PASO MOLINO. — 1.a Vuelo nocturno, 2.a La Espía N.o 13.

PETIT REX. — 1.a Ataque al Congo, 2.a Farsa, amor y alegría.

PLUS ULTRA. — 1.a Sangre joven, 2.a Seis horas de vida.

REAL. — 1.a Dinero sangriento, 2.a Moulin Rouge.

REDUCTO. — 1.a Glorida y hambre, 2.a Mendalay.

RENACIMIENTO. — 1.a Alma de médico, 2.a El cuarto 309.

LOS SUCESOS POLICIALES

Ladrones detenidos por la Policía de Investigaciones

La Sección Delitos Contra la Propiedad, remitió a la Cárcel a Alberto Kaminé, por ser autor de una sustracción de un trozo de material fundido, y a Pedro Pereonvik, por haber sustraído un yunque y varias herramientas, estimadas en $ 250.

Igual suerte corrió Fernando José Pintos Lobadie, por ser autor de una apropiación indebida de $ 1.200 en perjuicio de Claudio Sapelli. El referido ladrón también había cometido hechos dolosos en perjuicio de la Dirección de Institutos Penales.

Pelea entre vecinos

Artigas Pérez, uruguayo, soltero, de 22 años de edad, domiciliado en Larrañaga 2259, por cuestiones de momento, discutió en el interior de su casa con Vicente Pérez, con residencia en la misma avenida, N.o 2255, tras lo cual éste con un hacha le produjo una herida en el pecho a Artigas Pérez, dándose luego a la fuga. El herido fué curado en el Hospital Maciel y luego conducido a su domicilio. Se prosiguen averiguaciones al respecto.

Sobre un auto se fué un niño

Frente a la finca 2491 de la Avenida San Martín, el menor Antonio Vega, uruguayo, de 12 años de edad, domiciliado en Lancaster 19, se fué contra el auto-taxímetro 31114, conducido por Salvador Otero, con residencia en Marsella 2915, sufriendo a consecuencia el menor lesiones en el cuerpo. Curado por la A. Pública pasó a su domicilio. El conductor del auto se encuentra detenido.

Chocaron dos autos y resultó un herido

En Blanes y Gonzalo Ramírez, el auto 31288, guiado por Ricardo Moledo, uruguayo, casado, de 62 años de edad, chocó con el auto 7060, conducido por Hugo Marinoni, produciéndose Moledo a consecuencia de la colisión una lesión en la cabeza. Curado por la A. Pública, pasó a su domicilio, calle Curuguaty 1019. El conductor del auto 7060 se encuentra preventivamente detenido.

PARA LOS
ESTOMAGOS DELICADOS

Las personas de estómagos delicados deben cuidarse tomando grandes precauciones antes de verse atacadas de úlceras o lesiones más graves. La acidez, malas digestiones, ardores o eructos ácidos deben curarse de inmediato, tomando con frecuencia una cucharadita de bicarbonato esterizado con agua, que actúa instantáneamente neutralizando los ácidos irritantes. Obténgase en la farmacia bicarbonato esterizado que es de gusto muy agradable. Se vende ahora en estuches de 30 cents. cada uno y en los frascos especiales bien conocidos.

SU CAMISA QUEDA NUEVA
EN MIS TALLERES
SASTRERIA Y CAMISERIA
NEPTUN — MISIONES 1574
U. T. T. 8.46.05
NO LA TIRE POR MAS ROTA QUE ESTE. POR UNA INSIGNIFICANCIA SE LA DEJO FLAMANTE
HAGA UNA PRUEBA
Conserve la Dirección: MISIONES, 1574

RENUEVE SUS COLCHONES
EN ESTA CASA
COTINES, GRANDIOSO SURTIDO, RECIEN RECIBIDO,
LIQUIDAMOS A BAJO PRECIO
"LA IDEAL" — SORIANO 928
U. T. E. 8-39-77

Ayer Fué Designado El Plantel Seleccionado

E L   J U E V E S   R E A L I Z A R A   L A   P R I M E R A   P R A C T I C A

LA PRACTICA DEL JUEVES EN EL ESTADIO

Fué designado en el día de ayer el plantel de jugadores que intervendrá en las prácticas preliminares, a fin de constituir el equipo representativo nacional que se medirá el 28 del corriente con los rosarinos.

Los equipos formarán así:

TEAM A. — Ballestrero; Aguirre y Muniz; Zunino, Gestido y Delbono; Taboada, Píriz, Castro, Villadónica y De León.

TEAM B. — García; Zacour y Cabrera; Puentes, Galvalisi y Denis; Grassi, Ciocca, Feitizo, Varela y Camaití.

SUPLENTES. — Ortiz, Zalazar, Pedro Arispe, Olivera, Lirio Fernández, Peláez, Longo, Aguiar, Rodríguez, Castaldo y Amarillo.

Esta práctica se realizará el jueves próximo, a las 17 y 30, en el Estadio.

La alegría de Liverpool!

Es necesario haber jugado al football y haber logrado una victoria de gran mérito para sentir y comprender la alegría inconfundible que significa para el jugador la obtención de la victoria, tras ruda y porfiada lucha.

Así no nos admira excesivamente y comprendemos y sentimos también nosotros, cuanto fué la intensidad de la jubilosa demostración de alegría de los players de Liverpool, una vez que hubo terminado el match en el que tan sacrificadamente lograron imponerse a su fuerte rival el Club Colón.

Y máxime, cuando los muchachos sabían que no eran los favoritos de la cátedra imparcial. De cualquier modo allí se hizo alarde de todas las energías y sus reservas por conquistar el triunfo y una vez asegurado en mil formas se exteriorizó, la simpatía popular.

La Cuchilla, el populoso barrio, que está lindero a la Avenida Carlos María Ramírez, se engalanó con sus mejores colores y las luces y las banderas brillaron con todo su esplendor.

Gritos, cantos, murgas, ruidos, y "apilados" mostradores, fué la orden del día para los mozos.

"Ellas", se presentaron como nuevas esperanzas tocadas con sus mejores prendas y una sonrisa y una alegría que la tornó más bonitas.

Total, toda la barriada de "gran jauja".

¿Bonino encontró puesto?

El hombre orquesta de Wanderers, en el puesto de puntero derecho está dando resultados satisfactorios.

Con Rodríguez forma un ala de campanillas, ya que dos jugadores inteligentes y científicos como ellos supieron compenetrarse mutuamente y por ende constituir algo de gran calidad.

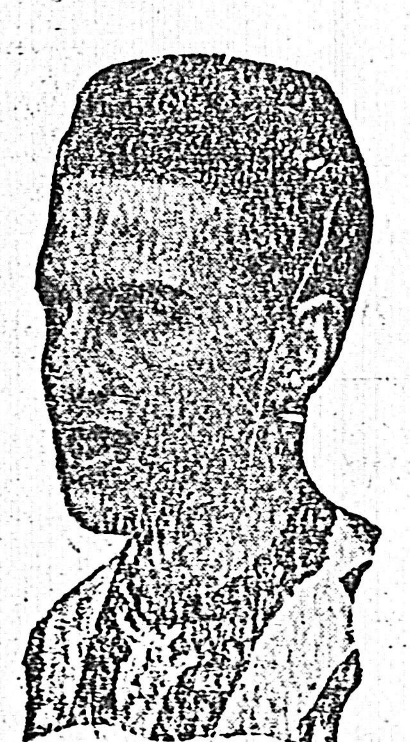

Con todo esperemos un par de actuaciones más para hacer un juicio definitivo, aunque adelantándonos a él creemos que ha de ser favorable por los antecedentes demostrados.

LAS ACTUACIONES DE LOS EQUIPOS HASTA LA FECHA

P A R T I D O S   J U G A D O S,   17

1.o PEÑAROL

GANO	15
PERDIO	2

Señaló 35 goales.
Su valla fué vencida 8 veces.
En consecuencia: tiene 30 puntos a favor y 4 en contra.

2.o NACIONAL

GANO	13
EMPATO	1
PERDIO	3

Señaló 31 goales.
Su valla fué vencida 10 veces.
En consecuencia 27 son los puntos a favor que tiene y 7 los en contra.

3.o WANDERERS

GANO	10
EMPATO	4
PERDIO	3

Señaló 29 goales.
Su valla fué vencida 18 veces.
24 puntos tiene a su favor y 10 en contra.

4.o RIVER PLATE

GANO	7
EMPATO	3
PERDIO	7

Señaló 28 goales.
Su valla fué vencida en 31 veces, 17 son los puntos a favor y 17 los en contra.

4.o RAMPLA JUNIORS

GANO	8
EMPATO	1
PERDIO	8

Señaló 31 goales.
Su valla fué vencida 24 veces.
17 y 17 son los puntos a favor y en contra.

VARIAS EN UNA SOLA

2.084,40 pesos fué la recaudación en los matches realizados en la Argentina.

• • •

El que más recaudó fué el de River y Lanús: $ 882.70.

• • •

El triunfo de San Lorenzo sobre Chacarita Juniors fué neto; su dominio en ambos tiempos fué visible.

• • •

La lluvia impidió la realización de buenas jugadas.

• • •

Independiente es el cuadro que señaló más goales hasta la fecha.
92 señala la tabla de scorer.

• • •

Lo siguen Boca y San Lorenzo con 91.

• • •

En goales en contra Boca se tomó el desquite.
En efecto: 30 veces fué vencida su valla, mientras que la de Independiente 35

• • •

La valla que cayó más veces fué la de Chacarita Juniors: 88.

• • •

Produjo sensación mundial la derrota de Alekhine.
30 partidas se realizaron para definir el match, y en la última se definió.

• • •

Después de la primera mitad del match Alekine incurrió frecuentemente en errores extraordinarios, situación que aprovechó serenamente Euwe para descontar ventajas, e igualar y pasar en dos puntos al hasta ese entonces Campeón.

• • •

La enseñanza dejada por ese match en su carácter técnico es para confirmar que el viejo concepto del desarrollo de las piezas tambalea definitivamente...

• • •

Comentándose la derrota de Alekine se dice, que el campeón mundial tuvo falta de preocupación por el match.

• • •

De acuerdo con lo que establece el contrato deben jugar nuevamente [illegible]

5.o DEFENSOR

GANO	7
EMPATO	2
PERDIO	8

Señaló 28 goales.
Su valla fué vencida 29 veces.
16 son los puntos a favor 18 son los en contra.

5.o SUD AMERICA

GANO	6
EMPATO	4
PERDIO	7

Señaló 17 goales.
Su arco fué vencido 26 veces.
Puntos a favor tiene 16 y 18 en contra.

6.o CENTRAL

GANO	3
EMPATO	4
PERDIO	10

Señaló 15 goales.
Su valla fué vencida 29 veces.
En consecuencia 10 son los puntos a favor y 24 en contra.

7.o RACING

GANO	3
EMPATO	2
PERDIO	12

Señaló 19 goales.
Su valla fué vencida 32 veces.
8 son los puntos a favor, 26 los en contra.

ULTIMO: BELLA VISTA

GANO	2
EMPATO	1
PERDIO	14

Goales señalados: 22.
Su valla vencida en 52 veces.
Puntos a favor 5; en contra 29.

CANCHAS Y JUECES PARA LA ULTIMA ETAPA DEL CAMPEONATO PROFESIONAL

TEJADA Y APHESTEGUY ARBITRARAN LOS MATCHS NACIONAL - RACING Y PEÑAROL - WANDERERS RESPECTIVAMENTE

En el sorteo efectuado anoche por la Junta Profesional, fueron designados los árbitros y canchas en que se realizarán los últimos partidos del actual campeonato.

SABADO 21 —

NACIONAL - RACING. — En el Estadio Centenario. Jueces de primera división: señores Aphesteguy, Crocco y Gariboni; jueces de reservas: señores Gianastasio, Belhot y Ross.

DOMINGO 22 —

WANDERERS - PEÑAROL. — En el Estadio Centenario. Jueces de primera división: señores Tejada, Marotta y Artesiano; jueces de reservas: señores Matteucci Cirilo e Iraola.

BELLA VISTA - DEFENSOR. — En el Parque Bella Vista. Jueces de primera división: señores Olavarrieta, Semproni y Bisio; jueces de reservas: señores Bruzzone, Domínguez y Nilson.

CENTRAL - RIVER PLATE. — En el Parque Rodó. Jueces de primera división: señores Rami, Caimí y Tecitore; jueces de reservas: Imbriago, Torres y Garmendia.

SUD AMERICA - RAMPLA JUNIORS. — En el Cerrito de la Victoria. Jueces de primera división: señores Pioli, Camacho y Amarelle; jueces de reservas: señores Baubetta, Alonso Feerés y Capris.

Los del Pelotarco perdieron en Livramento

Motivó gran interes la presentación de los campeones de pelotarco uruguayos que debían enfrentar a los norteños, en un interesante match que llevó mucho público.

El resultado final favoreció a los brasileños por el score de (13) contra (7).

Se fracasaron pues, perdiendo en la jira y es lamentable.

Vuelve por sus fueros Romanito

Habíamos tenido oportunidad de destacar el descenso que había tenido en sus últimas actuaciones el inteligente inside violeta Romanito.

Felizmente el domingo volvió a ser el Romanito de antes.

En forma rápida fueron sus desplazamientos, y medidos sus pases, dando con ellos mucho juego a sus compañeros de ala.

Si persiste en su reacción la gente del Parque Rodó estará satisfecha en grado sumo porque... Romanito es un gran jugador.

TRES GRANDES PELEAS PROFESIONALES SE REALIZARON HOY

PROGRAMA LLENO DE INTERES

Esta noche en el Estadio Uruguay presenciaremos una nueva jornada pugilística profesional.

El programa confeccionado es interesante, ya que actuarán destacados pugilistas.

Las dos últimas peleas son las que han provocado mayor expectativa, ya que significan matches de revancha.

El espectáculo dará comienzo a la hora 21 y 45, con la pelea de los medianos Agustín Olivera y Ramos Calvo. La segunda será entre Carballar y Alvarez; y cerrará la jornada el combate entre los pesos gallos: Jacinto Caballero y D. Canteruccio.

Las peleas durarán 10 rounds, de 3 minutos, con 1 de descanso.

PRECIOS DE LAS LOCALIDADES

Los precios de las localidades han sido fijados los siguientes:

Platea con asiento	$ 0.80
Delantera de tertulia	" 0.60
Tertulia	" 0.[illegible]

CONTRA CENTRAL DEFENSOR SE REHABILITO

Hasta hace ocho días la gente del Parque andaba completamente disgustada por las actuaciones que brindaba el equipo titular, y que eran pobrísimas en grado sumo.

La performance cumplida el domingo, puede haber servido para borrar parte de esa mala impresión. En efecto, ajustados convenientemente los resortes del team, y actuando la línea delantera con gran comprensión y clara noción de la valla, pudo realzar esas actuaciones.

Si bien en la defensa la cosa no está del todo resuelta, por fallas de táctica en la pareja de zagueros, ésta supo apoyar convenientemente al quinteto ofensivo el que en forma continua hizo peligrar persistentemente la invulnerabilidad del joven Granero.

Es así que se espera que el último compromiso frente a Bella Vista sea fácilmente salvado... siempre, claro está, que no vuelva a las andadas.

Torneo "Barrio Olímpico"

Como anunciamos en páginas anteriores llevóse a cabo el domingo el "petit clásico" en que epuraron los teams del Isabelino Gradín que actualmente milita en la Liga del epígrafe y el Club Sayago Ferroviario, campeón de la Liga Ferroviaria.

Luego de una lucha sumamente equilibrada y reñida, logró el I. Gradín imponerse a su antagonista por 3 a 1.

¿GRATEROLA CACHADOR?

En las reservas de Racing y Sud América pudimos ver una figura destacada, que después de terminado el partido dió pie al comentario general de los pocos espectadores que bordeaban el field.

Nos dirigimos a Graterola luego de haber marcado un goal de gran factura, cada vez que la redonda llegaba a sus pies se pasaba haciendo "chiches" con ella hasta que sus contrarios usaban el "sosegate".

Así pues, vaya una advertencia a ese endiablado centro forward a fin de que deje esos chiches para otros que sepan esquivar "el fierro".

ESTA NOCHE SE REUNE LA JUNTA PROFESIONAL

1.o Acta Anterior.
2.o Partidos jugados.
3.o Partidos a jugar.
4.o Asuntos entrados.
5.o Balance de Comprobación y Saldos al 30 noviembre de 1935.
6.o Match con el Alianza de Lima. (Informe de la Comisión de Asuntos Internacionales).
7.o Denuncia contra el secretario de la I. A. Sud América.
8.o Estudio de la Reglametnacion de las actas y versiones de la Junta Dirigente y de las Comisiones.
9.o Indemnización reclamada por el jugador Nasazzi.
10. Cuestiones incidentales.
11. Asunto de las radios.

Cuando hay sangre, viejo!...

Lo que nuestros ojos vieron en el campo de Rampla Juniors en el Cerro y que lleva el pomposo nombre de Parque Nelson, nos ha evidenciado una vez más, lo que puede el entusiasmo y el corazón de los muchachos que integran los cuadros chicos.

Aunque se preveía que los aurinegros se les verían algo apretadas, no se pensó que allí precisamente la explicación de lo que fué el match Peñarol-Rampla; que mientras de un lado no hubo mayor apremio, por la otra, se jugaba la dignidad de una entidad que desde el momento en que decidió llevar al campeón a sus pagos, fué precisamente para romperle "el cachimbo".

Y se cumplió lo presumido.

Rampla se lo propuso y fué por el bueno con éxito indiscutido

Ganó y ganó bien!

Nada hay que reste mérito a su triunfo.

Lo del juego recio, no puede asombrar ya que Rampla posee "un virtuosismo" que nada ni nadie puede imitar en nuestras canchas.

POLO

Esta tarde en la cancha del Sayago Polo Club

Esta tarde a las 17 horas en la cancha del Camino Santos N.o 5150, tendrá lugar un encuentro que será de especial interés en vista de que tomará parte una conocida y destacada jugadora inglesa, la señora W. M. Codrington.

Se espera que asista numeroso público por la calidad del espectáculo a brindarse.

GRAN ENTUSIASMO

Si antes hemos visto a goleros que actúen con el entusiasmo de que hace gala Ortiz; son pocos.

Iba corrida la media hora, cuando en un avance de los buzones, Berlso, al recoger un centro shot de Longo dirige un cabezazo a uno de los laterales y cuando ya se coreaba el goal, Ortiz en una excelente paloma salva a su cuadro de una irremediable caída.

Esta jugada cosechó muchos aplausos de parte de los espectadores.

Este es sin duda uno de los arqueros en quien puede tenerse confianza para el puesto.

EL INDIO ARISPE FUE "UNA FIERA"

Parece increíble, si no lo hubieran visto nuestros ojos, — y no somos ciegos — el desempeño que le cupo en el match contra Peñarol, al hombre que viene desempeñando con todo lucimiento desde el año 1924. Ni necesidad hay de sindicarlo, puesto que no existe en actividad ninguno de aquellos cracks en el momento actual.

Con un empuje, con un entusiasmo, con una decisión de los veinte años, este abuelo de nuestro football, respondió con exceso a su delicada misión, de custodiar celosamente las últimas posiciones de su equipo.

Arispe, que tal es el "muchacho" de quien hablamos junto con el tanque Aguirre, fueron una verdadera muralla criolla y bien cerrada por cierto.

UNA SABROSA NOTA DE ALBERTO MAGGI AL COMANDO AURINEGRO

A RAIZ DE LA OBTENCION DEL CAMPEONATO

"Montevideo, Diciembre 12 de 1935. — Sr. Presidente del Club A. Peñarol. — Sr. Presidente: No todas han de ser malas, en la ardua, compleja y por lo común incomprendida tarea de los dirigentes. Gozan Vds., ahora de la amplia satisfacción de haber torcido, descabalado más bien, esa injusta sentencia popular, torpe y ciega, según la cual, "los partidos ganados los ganan los jugadores y los perdidos los pierde la Comisión". Porque Vds. pueden vanagloriarse de haber puesto la mayor parte de ese triunfo logrado el domingo sobre el rival de todas las horas, broche magnífico de una campaña deportiva pocas veces superada. En el fuerte crisol de la voluntad, de la constancia y del tesón, han elaborado Vds., esa victoria inolvidable. Peñarol, la necesitaba este año, casi como una necesidad de vida o muerte. Y Vds., recogieron ese anhelo popular de asociados y partidarios, supieron orientar las fuerzas de que disponíamos, las encauzaron, las fijaron sólidamente en la verdadera recta, y obtuvieron lo que nunca niega el éxito a quienes saben encontrar la manera de llegar a él. Merecen pues, sin retaceos, la gratitud de los peñarolenses. Y yo que he estado siempre con Vds., aún cuando circunstancialmente pueda haber disentido en parte en un momento determinado, quiero ser de los primeros que les haga llegar mi congratulación sincera, con la seguridad absoluta de mi gratitud de peñarolense, y con la ratificación del aprecio y estima que siempre, y esto si no tuvo momento de mengua, me han merecido particular y colectivamente.

Saludo al señor Presidente y demás integrantes de esa dirección muy efusivamente. (Firmado) Alberto V. Maggi".

PEÑAROL SIGUE RECIBIENDO EFUSIVAL FELICITACIONES

Con motivo del triunfo obtenido sobre Nacional y por la conquista del Campeonato de 1935, como lo hemos dicho, Peñarol sigue recibiendo felicitaciones. A las ya publicadas debemos agregar las siguientes:

A Club Peñarol. Tala. Mi más sinceras felicitaciones por el triunfo. Saul Martín. Tala, Dep. de Canelones.

Puntas de Canelón Chico. Presidente Peñarol: Lleguen hasta dirigentes y jugadores, efusivas felicitaciones por el amplio triunfo sobre el rival de todas las horas. — Francisco Silva Valdivia.

Mercedes. — A Club Peñarol: Peñarol de Mercedes felicita brillantes campeones. — Adalberto Dutra.

A Club Peñarol. — Tala. Felicitaciones grandioso triunfo a defensores campeón 1935. — Eusebio Acosta. Pedro M. Hirigoyen, Juan J. Germino, Santiago A. Pittamiglio, Wagner Hirigoyen, José A. Tavolara, Luis R. Hirigoyen, José Carlos Hernández, César Martín, Pedro J. Podrini. Oscar Claudio.

A Club Peñarol. Paso de los Toros. — Felicitaciones flamantes campeones. — Club A. Peñarol de Paso de los Toros.

A Club A. Peñarol. — Tarariras: En nombre Directiva Peñarol y aliados felicitaciones hermoso triunfo, extensivas bravos campeones. — Ramón M. Silva, presidente; Henderson, secretario.

A Club Peñarol. — Felicitamos por brillante triunfo por su intermedio valientes campeones. Constitución Dep. Salto. — Domínguez, Nandabarat.

A Club A. Peñarol. — Felicitaciones al campeón. — Jacobo Bear, Cónsul de Peñarol en Florida.

Se han recibido además expresivas notas de los señores Darío Viranco, Jefe del Destacamento N.o 15 en Aiguá, Raymundo Olivara (sub comisario de la 17.a sección). Juan B. Pacello. Juan Filores. Juan Ballesteros y Raúl Garín de Fray Marcos. Juan B. Zingone, de Buenos Aires. Jacinto Berenguer (hijo), de Buenos Aires. Dr. Emilio Caelli, de Montevideo. Hnos. Irrazabal, Santiago Coppa. Hugo Invernizzi, etc., de la Casa América J. R. Irrazabal, de Salto. Juan Rovira, de Montevideo. Plácido López, de Santa Fe. José A. Noguera, presidente del Club Peñarol de Menores.